



Diputación
de Cádiz

IGUALDAD

Servicio Provincial
de Drogodependencias

MEMORIA 2008

M E M O R I A 2 0 0 8

ÁREA DE GESTIÓN DE CENTROS

ÍNDICE:

ÁREA DE GESTIÓN DE CENTROS	1
Introducción	5
Estructura funcional	6
Actuaciones y funciones de carácter general	7
Actuaciones y funciones por áreas.....	8
Área de Prevención	8
Área Asistencial	8
Área de Incorporación Social	9
Área de Sistemas de Información	9
Recursos	9
Centros de Tratamiento Ambulatorio, según dependencia institucional.....	10
Recursos humanos, según funciones profesionales.....	11
Personal, según institución contratante	11
Recursos Presupuestarios.....	11
<i>Inversiones.....</i>	<i>12</i>

Introducción

Pretendemos recoger en esta memoria el conjunto de actividades realizadas en los centros que conforman la Red Pública de Atención a las Drogodependencias de la provincia de Cádiz en relación con la asistencia prestada, estrategias de prevención implementadas y de incorporación social realizadas durante 2008.

Así mismo, contempla la descripción de los aspectos funcionales más importantes, los recursos humanos disponibles, el presupuesto económico para este ejercicio y el directorio actualizado de los centros integrados en la mencionada Red Pública de Atención a las Drogodependencias.

Desde la publicación del Decreto 73/1985, de 3 de abril (BOJA número 49 de 20-05-85), por el que se crean en Andalucía los Centros Provinciales de Drogodependencias, las actuaciones en materia de adicciones se han venido sucediendo una tras otra:

- El I Plan Andaluz sobre Drogas, desarrolla una red de recursos y programas coordinados entre sí y a su vez con la red sanitaria y de servicios sociales comunitarios, de manera que se establece un circuito asistencial capaz de atender las demandas directas de atención a las drogodependencias y problemas con los juegos de azar, asegurando la continuidad del proceso terapéutico en todas sus fases.
- Posteriormente, tras la aprobación del II Plan Andaluz sobre Drogas y Adicciones, se consolida, amplía y diversifica el sistema de atención de las drogodependencias y adicciones, caracterizándose por su cobertura universal y de acceso directo y gratuito, en la que se integran centros públicos y centros privados-concertados.

El Servicio Provincial de Drogodependencias de Cádiz (SPD) es consecuencia del Decreto 73/1985 y se constituye mediante convenio entre la Excma. Diputación Provincial y la Junta de Andalucía. Actualmente está integrado en el Área de Igualdad de la Excma. Diputación Provincial de Cádiz y en la Consejería para la Igualdad y Bienestar Social de la Junta y su estructura, básicamente, está integrada por un servicio central y unos centros y equipos periféricos que desarrollan, en su ámbito, los programas previstos para la Red Provincial.

El SPD ha diversificado su actuación a través de la comarcalización de los Centros de Tratamiento Ambulatorio de Adicciones (CTA). La compleja estructura generada necesita de unos supuestos teóricos que den unidad y coherencia a la intervención que permita realizar una coordinación efectiva, conformando, en relación a la atención de las conductas adictivas, un modelo de intervención de la oferta asistencial pública:

- Servicio Provincial de Drogodependencias: es un centro especializado en la atención de los problemas derivados del consumo de las drogas y otras adicciones, constituye el eje operativo del Plan Andaluz sobre Drogas y Adicciones en la provincia de Cádiz y desarrolla actividades de información, prevención, programas de reinserción social, gestión de los recursos, sistemas de información y la coordinación técnica del Plan en su provincia.
- Centros de Tratamiento Ambulatorios (CTA): realizan básicamente las mismas actuaciones de atención especializada que los Centros Provinciales de Drogodependencias en su demarcación territorial.
- Equipos de Apoyo a Instituciones Penitenciarias (EAIP): realizan básicamente las mismas actuaciones de atención especializada que los Centros de Tratamiento Ambulatorio pero limitadas al ámbito de las Instituciones Penitenciarias.

En la actualidad, el SPD de Cádiz cuenta con varios equipos de tratamiento que desarrollan su actividad profesional mediante diversos servicios:

- CTA de Algeciras, servicio de Algeciras.
- CTA de Cádiz, servicio de Cádiz.
- CTA de Chiclana, servicio de Chiclana.

- CTA de El Puerto de Santa María (equipo municipal), servicio de El Puerto.
- CTA de Jerez, servicio de Jerez.
- CTA de La Janda, servicios de Alcalá de los Gazules, Barbate y Conil.
- CTA de La Línea, servicio de La Línea.
- CTA de Puerto Real, servicio de Puerto Real.
- CTA de Rota (equipo mixto), servicio de Rota.
- CTA de San Fernando, servicio de San Fernando.
- CTA de Sanlúcar, servicio de Sanlúcar.
- CTA Sierra Norte, servicios de Algodonales y Ubrique.
- CTA Sierra Sur, servicios de Arcos y Villamartín.
- EAIP de Botafuegos.
- EAIP de Puerto II.

Estos dispositivos disponen de capacidad para derivar a las personas en tratamiento a otros recursos regionales, ya que la puerta de entrada al circuito terapéutico se hace a través de los Centros de Tratamiento Ambulatorio (CTA) y, desde éstos, se posibilita el acceso al resto de los recursos y programas disponibles en la red asistencial como son las Unidades de Desintoxicación Hospitalaria (UDH), Comunidades Terapéuticas (CCTT), Viviendas de Apoyo al Tratamiento (VAT), Viviendas de Apoyo a la Reinserción (VAR), Centros de Día (CD), Centros de Encuentro y Acogida (CEA) y, por último, las Viviendas de Apoyo a Enfermos de Sida (VAES).

Por otro lado, debemos destacar que el funcionamiento de los dispositivos ambulatorios que conforman la Red Provincial no sería posible sin la importante colaboración de determinados ayuntamientos de la provincia de Cádiz: Ayuntamiento de Alcalá de los Gazules, Algeciras, Algodonales, Arcos, Barbate, Cádiz, Conil, Chiclana, El Puerto de Santa María, La Línea, Puerto Real, Rota, San Fernando, Sanlúcar, Ubrique y Villamartín.

Estructura funcional

Los Centros Provinciales de Drogodependencias se constituyen mediante convenio entre la Junta de Andalucía y las Diputaciones Provinciales.

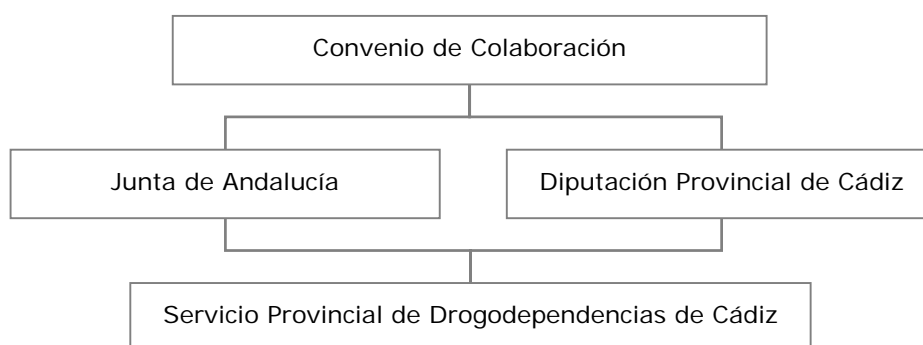

GESTIÓN DE CENTROS. GRÁFICA 1. Representación del Convenio de Colaboración que permite la creación de los Centros Provinciales de Drogodependencias

El Servicio Provincial de Drogodependencias está adscrito al Área de Igualdad de la Diputación de Cádiz y se conforma mediante una estructura compuesta de:

- Jefatura del Servicio: Que colabora con la directora del Servicio para la Igualdad en la dirección del Servicio de Drogodependencias y asume las competencias organizativas, económicas, de personal, administrativas y de asesoramiento del mismo.
- Jefaturas de Departamentos: Que colaboran con la Jefatura del Servicio de Drogodependencias en la dirección, coordinación y supervisión de toda la actividad técnica, económica y administrativa relacionada con cada uno de sus departamentos (Gestión de Centros,

Asistencial, Prevención y Formación, Incorporación Social y, por último, Sistemas de Información).

- Direcciones de Centros de Tratamiento Ambulatorio: Que colaboran con la Jefatura del Servicio de Drogodependencias y las de Departamentos en la dirección, coordinación y supervisión de toda la actividad técnica, económica y administrativa relacionada con el funcionamiento del Servicio de Drogodependencias en el ámbito de un centro de tratamiento concreto.
- Profesionales: Que colaboran con la Jefatura de Servicio de Drogodependencias y las de Departamentos así como con las Direcciones de los Centros de Tratamiento en el desarrollo de toda la actividad que le es propia a su función profesional.



GESTIÓN DE CENTROS. GRÁFICA 2. Representación del organigrama de funcionamiento del Servicio Provincial de Drogodependencias de Cádiz

Actuaciones y funciones de carácter general

Los programas que son de aplicación en la Red Pública de Atención a las Drogodependencias prevén, con carácter general, las siguientes actuaciones:

- ATENDER a personas con problemas relacionados con consumo de drogas y otras adicciones, así como a sus familiares.
- COLABORAR con los recursos sociosanitarios de la zona en sus actuaciones ante las adicciones.
- CANALIZAR las demandas asistenciales hacia programas específicos a nivel provincial y de

ámbito regional (Unidades de Desintoxicación, Comunidades Terapéuticas, Viviendas de Reinserción, programas sociolaborales, etc.).

- ASESORAR, APOYAR y REALIZAR programas de carácter preventivo, formativo y de incorporación social.

Actuaciones y funciones por áreas

Área de Prevención

Tiene como objetivo principal evitar que los/las jóvenes se inicien en el consumo o, cuando esto no es posible, retrasar la edad de inicio así como evitar que los/las consumidores esporádicos lleguen a estructurar una drogodependencia, por medio de las siguientes actuaciones:

- Familiar: cursos de formación y talleres de entrenamiento en habilidades educativas para padres y madres, cursos dirigidos a las AMPAS, intervenciones en Escuela de Adultos, etc.
- Educativo: formación del profesorado (seminarios y grupos de trabajo, formación en centros, orientación y asesoramiento a centros educativos), desarrollo y aplicación de programas en el ámbito escolar (Órdago, ¿Y tú qué piensas?, Dino), etc.
- Laboral: convenios con la Confederación de Empresarios y Sindicatos de Andalucía para la realización de cursos de prevención en este ámbito.
- Comunitario: programa "Ciudades ante las Drogas", campañas de prevención de los consumos problemáticos de alcohol, pastillas, cocaína y otras drogas, campañas en los medios de comunicación, etc.

Área Asistencial

Tiene como objetivo principal atender las demandas derivadas del consumo de drogas y otras adicciones, facilitando e incrementando la accesibilidad y la permanencia de los/as usuarios/as en la Red Sanitaria y Social, así como impulsar programas dirigidos prioritariamente a la población en situación de riesgo para, por un lado, impedir que algunos daños personales, comunitarios, sociales, jurídicos, económicos y sanitarios se produzcan, y, por otro, reducir la enfermedad y la muerte relacionada con el consumo de drogas y aumentar la calidad de vida de los/las consumidores/as en activo, por medio de las siguientes actuaciones:

- Coordinación de programas de reducción de riesgos y daños.
- Información, orientación, asesoramiento y tratamiento.
- Desintoxicación ambulatoria o en régimen de internamiento.
- Deshabitación ambulatoria o en régimen de internamiento, con apoyo psicoterapéutico, psicosocial y farmacológico.
- Detección e identificación de drogas de abuso.
- Seguimiento e intervención médica, psicológica y social.
- Intervención en la prisión por medio de los Equipos de Apoyo.
- Derivación a recursos supraprovinciales: Unidades de Desintoxicación Hospitalaria (UDH), Comunidades Terapéuticas (CCTT), Viviendas de Apoyo al Tratamiento (VAT) y Viviendas de Apoyo a Enfermos de SIDA (VAES).

Área de Incorporación Social

Este área tiene como objetivo conseguir la normalización e integración social plena de las personas con problemas de drogodependencias y adicciones en igualdad de condiciones que el resto de la ciudadanía, por medio de las siguientes actuaciones:

- Coordinación, derivación y seguimiento de usuarios/as a los recursos socio-educativos: Centros de Día, educación de adultos/as, escuelas talleres, enseñanzas normalizadas.
- Coordinación, derivación y seguimiento de usuarios/as a recursos de alojamiento y de atención a las necesidades básicas: Viviendas de Apoyo la Reinserción, albergues, comedores sociales, Centros de Emergencia Social, etc.
- Coordinación, derivación y seguimiento de usuarios/as a recursos de incorporación laboral: Programa Construye, Programa Red de Artesanos, Programa Arquímedes, INEM, Agencias de Colocación, FPO, cursos varios de formación laboral que se organicen desde el CTA, etc.
- Coordinación, derivación y seguimiento de usuarios/as a los Servicios Sociales Comunitarios para el acceso a las prestaciones básicas del sistema público de Servicios Sociales (ayuda a domicilio, reinserción, participación, ayudas económicas, etc.).

Área de Sistemas de Información

Tiene como objeto el desarrollo de un sistema de información centralizado que permita mejorar la planificación, seguimiento y eficacia de las distintas intervenciones, por medio de las siguientes actuaciones:

- Organizar, unificar y homogenizar los datos procedentes de todos los centros de la provincia para que en cualquier momento se pueda disponer de una visión global de toda la actividad realizada a nivel provincial.
- Trasladar la información obtenida de las bases de datos de todos los centros de la provincia para poder tratarlas con programas estadísticos y poder seleccionar, organizar, presentar y comunicar los indicadores que puedan ser esenciales para la toma de decisiones.
- Comunicar parte de esta información al Sistema Andaluz de Información de Drogodependencias (SAID) y, desde éste al Sistema Estatal de Información en Drogodependencias (SEID) del Plan Nacional sobre Drogas, al Sistema Estatal de Información Permanente sobre Drogas y Adicciones (SEIPAD) y, por último, al Observatorio Europeo de la Droga y las Toxicomanías (OEDT).
- Establecer los procedimientos necesarios en cada caso para depurar las incidencias erróneas que se puedan producir en los registros de las bases de datos.
- Coordinar con la Empresa Provincial de Informática de Cádiz, S.A. (EPICSA) la solución de las averías de los distintos equipos informáticos, la instalación de nuevos puntos de red y programas que permitan cubrir las necesidades informáticas de los centros de la provincia.
- Coordinar con FADAIS la mejora de los procedimientos para la recogida y procesamiento de los datos en el Sistema de Información del Plan Andaluz sobre Drogodependencias y Adicciones (Sipasda).

Recursos

En la actualidad, la atención a los problemas derivados del consumo de drogas se viene realizando

a través de los Centros de Tratamiento Ambulatorio (CTA). Estos centros están dirigidos y coordinados por el Servicio Provincial de Drogodependencias y constituyen el primer nivel asistencial de las adicciones en nuestra provincia.

Los CTA tienen una estructura basada en una dirección para su ámbito de actuación, que gestiona los acuerdos e instrucciones de la dirección provincial, además de dirigir los aspectos administrativos y coordinar la actividad del centro. Cuentan con un equipo de terapeutas compuesto, como mínimo, de 1 profesional de la psicología, 1 profesional de la medicina y 1 profesional del trabajo social. Éstos desarrollan su actividad en las áreas de prevención, asistencial, incorporación social y de los sistemas de información, apoyados por personal administrativo y de seguridad.

En el año 2008, la estructura provincial, con independencia de la Jefatura del Servicio, contaba con 19 centros, 17 de ellos con dependencia directa del Área de Igualdad, de la Excma. Diputación Provincial de Cádiz, 1 dependiente de institución municipal (El Puerto de Santa María) y uno con carácter funcional mixto: Área de Igualdad de Diputación e institución municipal (Rota).

Centros de Tratamiento Ambulatorio, según dependencia institucional

Dependiente Excma. Diputación	Dependencia mixta Diputación y Ayuntamiento	Dependiente Ayuntamiento
CTA de Algeciras	CTA de Rota	CTA de El Puerto de Santa María
CTA de Algodonales		
CTA de Arcos		
CTA de Alcalá de los Gazules		
CTA de Barbate		
CTA de Cádiz		
CTA de Conil		
CTA de Chiclana		
CTA de Jerez		
CTA de La Línea		
CTA de Puerto Real		
CTA de San Fernando		
CTA de Sanlúcar		
CTA de Ubrique		
CTA de Villamartín		
EAIP Puerto II		
EAIP Botafuegos		

GESTIÓN DE CENTROS. TABLA 1. Centros de Tratamiento Ambulatorio que conforman la Red Pública de Atención a las Drogodependencias de la provincia de Cádiz, según dependencia institucional

Recursos humanos, según funciones profesionales

Los recursos humanos adscritos al SPD de Cádiz han ascendido en 2008 a un total de 120 personas, distribuyéndose, según las funciones desarrolladas, de la siguiente forma:

En Jefatura del Servicio Provincial de Drogodependencias		En Centros de Tratamiento Ambulatorio (CTA)	
Jefatura de Servicio	1	Prof. de la Psicología	28
Jefaturas de Departamento	5	Prof. de la Medicina	22
Personal de Administración	4	Prof. del Trabajo Social	17
Auxiliar de Apoyo	1	Personal de Enfermería	2
		Educadores / as	2
		Auxiliares de Clínica	5
		Prof. de la Abogacía	2
		Prof. de la Orientación Profesional	1
		Personal Administrativo y otras figuras profesionales	30

GESTIÓN DE CENTROS. TABLA 2. Profesionales que conforman la Red Pública de Atención a las Drogodependencias de la provincia de Cádiz, según ámbito y función profesional que desarrollan

Personal, según institución contratante

Según la institución o empresa contratante, podemos agrupar al conjunto de profesionales en:

Institución Contratante	Número de Profesionales
Diputación Provincial de Cádiz	100
Ayuntamientos en Programa	17
Convenio con FADAIS	3

GESTIÓN DE CENTROS. TABLA 3. Profesionales que conforman la Red Pública de Atención a las Drogodependencias de la provincia de Cádiz, según institución contratante

Recursos Presupuestarios

El presupuesto inicial de gastos contemplado por la Diputación en el ejercicio 2008 ha ascendido a la cantidad de 5.659.066,60 €.

No se contempla en esta cantidad la mayoría de los gastos derivados del funcionamiento de los CTA (luz, agua, electricidad y mantenimiento). Por otro lado, tampoco se contemplan los gastos de personal y de funcionamiento del servicio de El Puerto de Santa María y la mayor parte de los que corresponden al servicio de Rota.

Capítulo	Importe
Capítulo 1	4.825.276,60 €
Capítulo 2	415.344,00 €
Capítulo 4	138.446,00 €
Capítulo 6	280.000,00 €
Total	5.659.066,60 €

GESTIÓN DE CENTROS. TABLA 4. Capítulos e importes que han conformedo el Presupuesto del SPD en 2008

Según las instituciones que financian el presupuesto, la Junta de Andalucía lo hace con 1.967.480 €, la Excma. Diputación de Cádiz con 3.215.398,80 €, el Ayuntamiento de Cádiz con 25.345,06 € y el Ayuntamiento de San Fernando con 33.112 €.

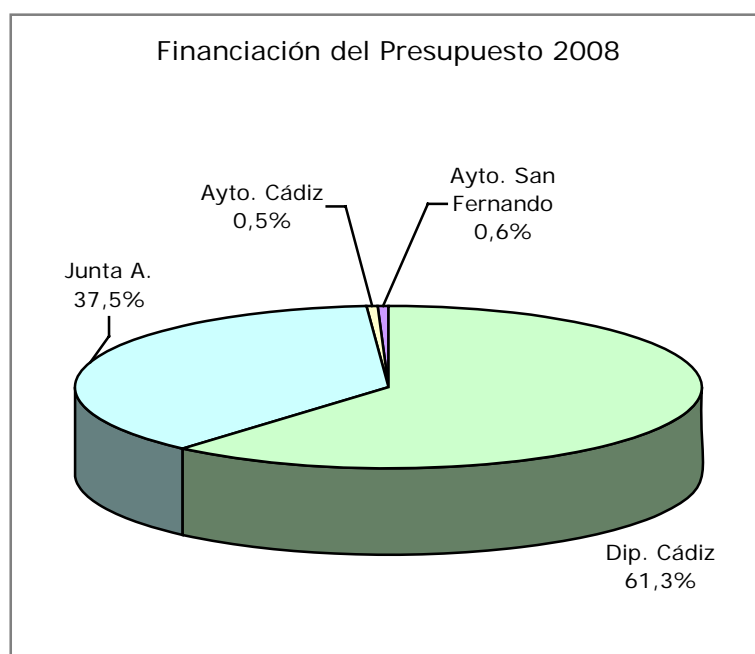

GESTIÓN DE CENTROS. GRÁFICA 3. Fuentes de financiación del Presupuesto del SPD en 2008

Inversiones

En la línea emprendida por Diputación de Cádiz desde hace varios años, a lo largo de 2008 ha seguido con el programa de adecuación de las infraestructuras donde se ubican los centros de tratamiento.

A la realización de los proyectos básicos y de ejecución de Cádiz, La Línea, Algeciras y San Fernando efectuadas en años anteriores, en el presente ejercicio económico se ha procedido a adecuar espacios donde desarrollar su actividad el CTA de Villamartín y, por otro lado, a ejecutar el proyecto básico y de ejecución de un nuevo edificio para el CTA de Chiclana.

Los importes de ejecución de ambos proyectos ascendieron a 70.651,27 € y 376.347,50 €, respectivamente, contando el primero de ellos con financiación de Diputación y, el segundo, con la del Ayuntamiento de Chiclana, Junta de Andalucía y Diputación de Cádiz.

MEMORIA 2008

INDICADOR DE ADMISIÓN A TRATAMIENTO

ÍNDICE:

INDICADOR DE ADMISIÓN A TRATAMIENTO	13
Consideraciones iniciales	19
Sobre el soporte utilizado.....	19
Procedimiento	19
Población.....	20
Conceptos básicos.....	20
<i>Episodios de tratamiento.....</i>	<i>20</i>
<i>Qué se notifica como episodio de tratamiento</i>	<i>20</i>
<i>Continuación de tratamiento.....</i>	<i>20</i>
Centros de tratamiento notificadores de las admisiones.....	21
Sobre los casos admitidos a tratamiento en 2008.....	23
Admisiones de tratamiento acumuladas.....	23
Algunas consideraciones previas	23
Número total de casos admitidos a tratamiento, según adicción y género.....	23
Número total de casos admitidos a tratamiento, según tipo de episodio	25
Evolución de los casos admitidos a tratamiento	26
Total de casos que acceden a tratamiento	26
Evolución de los casos admitidos a tratamiento según adicción.....	28
<i>Evolución del número de FIBATs abiertas por Heroína y Rebujao.....</i>	<i>29</i>
<i>Evolución anual de FIBATs por adicción a otros opiáceos.....</i>	<i>30</i>
<i>Evolución anual del número de FIBATs realizadas por Cocaína.....</i>	<i>31</i>
<i>Evolución anual del número de FIBATs realizadas por Anfetaminas.....</i>	<i>33</i>
<i>Evolución anual del número de FIBATs realizadas por MDMA</i>	<i>34</i>
<i>Evolución anual del número de FIBATs realizadas por Cannabis</i>	<i>35</i>
<i>Evolución anual del número de FIBATs realizadas por Hipnosedantes.....</i>	<i>37</i>
<i>Evolución anual del número de FIBATs realizadas por otras drogas</i>	<i>38</i>
<i>Evolución anual del número de FIBATs realizadas por el total de sustancias ilegales</i>	<i>39</i>
<i>Evolución anual del número de FIBATs realizadas por Alcohol.....</i>	<i>41</i>
<i>Evolución anual del número de FIBATs realizadas por tabaco.....</i>	<i>42</i>
<i>Evolución anual del número de FIBATs realizadas por Juego Patológico.....</i>	<i>43</i>
<i>Evolución anual del número de FIBATs realizadas por todo tipo de adicciones, legales e ilegales</i>	<i>45</i>
<i>Evolución anual de la FIBATs realizadas a nivel Provincial por tipo de adicción</i>	<i>46</i>
<i>Evolución anual de la FIBATs realizadas a nivel Autonómico y por tipo de adicción.....</i>	<i>46</i>
Variables relacionadas con las características sociodemográficas	48
Edad Media de los casos admitidos a tratamiento, según adicción	48

Evolución de la Edad Media de los casos	49
Admisiones a tratamiento según género y adicción	49
Representación de las admisiones según género y grupo de edad	50
Estudios realizados según adicción principal (Número de casos)	54
Estudios realizados según adicción principal (Porcentaje)	54
Estudios realizados según centro de tratamiento	54
Situación laboral según tipo de adicción principal (Número de casos)	55
Situación laboral según tipo de adicción principal (Porcentaje)	56
Situación laboral según centro de tratamiento	57
Modo de convivencia según adicción principal (Número de casos)	58
Modo de convivencia según adicción principal (Porcentaje)	58
Modo de convivencia según centro de tratamiento	59
Existencia de incidencias legales previas según droga o adicción principal (Número de casos)	60
Existencia de incidencias legales previas según droga o adicción principal (Porcentaje)	60
Existencias de incidencias legales previas según centro de tratamiento	61
Existencia de incidencias legales posteriores según droga o adicción principal (Número de casos)	62
Existencia de incidencias legales posteriores según droga o adicción principal (Porcentaje)	63
Existencia de incidencias legales posteriores según centro de tratamiento	63
Variables relacionadas con el consumo	67
Edades medias al inicio del consumo por tipo de adicción y centro	67
Evolución de la edad al inicio del consumo	68
Vía de administración de la droga principal en los últimos 30 días (Número de casos)	69
Vía de administración de la droga principal en los últimos 30 días (Porcentaje)	70
Evolución de la vía inyectada en la administración de la heroína	71
Variables relacionadas con el tratamiento	73
Edades medias al inicio de tratamiento por tipo de adicción y centro	73
Evolución de la edad al inicio del tratamiento	74
Antigüedad en el consumo, según droga o adicción principal y centro	75
Evolución de la antigüedad en el consumo	76
Tratamientos previos por la misma droga a nivel provincial (Número de casos)	77
Tratamientos previos por la misma droga a nivel provincial (Porcentaje)	78
Tratamientos previos por la misma droga, según centros	78
Fuente de referencia principal en valores absolutos, según centros	79

Fuente de referencia principal en porcentajes, según centros de tratamiento	80
Fuente de referencia principal en valores absolutos, según droga o adicción principal	81
Fuente de referencia principal en porcentajes, según droga o adicción principal	82
Tipo de demanda inicial de tratamiento por sustancias (Casos)	82
Tipo de demanda inicial de tratamiento por sustancias (porcentaje)	83
Tipo de demanda inicial de tratamiento por sustancias, según centros	84
Tipo de demanda inicial de tratamiento por sustancias en porcentajes, según centros	85
Tipo de tratamientos prescritos por sustancias (casos)	86
Tipo de tratamientos prescritos por sustancias (porcentaje)	86
Tipo de tratamientos prescritos (casos), según equipo	87
Tipo de tratamientos prescritos (porcentaje), según equipo	88
Alteraciones psicopatológicas, por centro	89
Alteraciones psicopatológicas en porcentajes, por centro	89
Presencia de alteraciones psicopatológicas (valores absolutos), según droga principal	90
Presencia de alteraciones psicopatológicas en los episodios nuevos (porcentaje), según droga principal o sustancia	91

Consideraciones iniciales

El indicador tratamiento se define como el número de admisiones y readmisiones a tratamiento en los centros ambulatorios por abuso o dependencia a las sustancias psicoactivas recogidas en la clasificación de sustancias adoptada por el Sistema Estatal de Información sobre Toxicomanías (SEIT) y de dependencias sin sustancia (juego patológico). Se trata, por tanto, de un indicador de prevalencia de la morbilidad asistida en Cádiz.

Este indicador nos ofrece información sobre las pautas de consumo de la población que inician un tratamiento en la Red Pública de Atención a las Drogodependencias y Adicciones de la provincia de Cádiz y nos permite definir perfiles de los/as usuarios/as de la red en función de su tipo de adicción, resultando muy útil para elaborar estrategias preventivas y de intervención en determinados sectores de la población. Así mismo, aporta conocimiento sobre cambios en las pautas de consumo que indican futuras tendencias.

El indicador tratamiento se articula, además, como una parte del Sistema de Evaluación del área de atención socio-sanitaria planteado desde el II Plan Andaluz sobre Drogas y Adicciones (II PASDA) y constituye, de esta forma, un instrumento útil para el seguimiento y control de las nuevas necesidades y cambios que se van produciendo en relación a esta área.

Este informe tiene un valor orientativo de las tendencias observadas durante 2008 en su ámbito espacial.

Sobre el soporte utilizado

El indicador tratamiento se registra a través de la Ficha de Información Básica de Admisión a Tratamiento (en adelante FIBAT). Esta ficha se encuentra informatizada en el Sistema de Información del Plan Andaluz sobre Drogas y Adicciones (SIPASDA) desde enero de 2003.

En la FIBAT se incluye, principalmente, información sobre tres áreas que vienen indicadas por el Centro de Monitorización Europeo sobre Drogas y Adicciones (EMCDDA, 2000):

- Información sobre variables socio-demográficas.
- Aspectos relacionados con el inicio del tratamiento.
- Información relacionada con la adicción que motiva el tratamiento.

La mayor parte de los ítems incluidos en la FIBAT están propuestos por el EMCDDA. La recogida de estas variables se realiza de manera común en todos los centros de tratamiento ambulatorio que hay en Europa. De esta forma, buscan disponer de una base de datos que permita comparar y extraer los distintos perfiles de las personas que solicitan tratamiento.

Otros ítems que se encuentran en la FIBAT han sido propuestos por la Comunidad Autónoma Andaluza. La inclusión de éstos responde a la necesidad de ajustarse a los patrones de consumo y a las características poblacionales que se dan específicamente en Andalucía y a los objetivos del II Plan Andaluz sobre Drogas y Adicciones (PASDA).

En este sentido, el Sistema de Información del Plan Andaluz distingue cuatro fichas de información básica que contienen un bloque común sobre variables sociodemográficas, mientras que los apartados sobre el inicio del tratamiento y la adicción son específicos: sustancias ilegales, alcohol, tabaco y juego patológico.

Procedimiento

La recogida de los datos a través de la FIBAT se realiza en el momento en el que se produce la admisión o readmisión a tratamiento, no siendo esta información recogida en aquellas situaciones en las que las personas sólo solicitan información sin requerir su inclusión en un proceso terapéutico.

Desde el año 2003, la recogida de estos datos se lleva a cabo a través de una aplicación web informatizada (SIPASDA). Esta tecnología permite disponer de los datos registrados en tiempo real, es decir, los datos se vuelcan a la base de datos de forma inmediata en el momento de su grabación en la aplicación web. Esto supone poder realizar el tratamiento de datos de una forma ágil y el desarrollo de un sistema rápido de información.

Población

La población del presente informe está constituida por aquellas personas que han sido admitidas o readmitidas a tratamiento en un centro ambulatorio público o concertado, por consumo de alguna sustancia psicoactiva o por juego patológico, entre el 1 de enero y el 31 de diciembre de 2008 en la provincia de Cádiz.

Conceptos básicos

Episodios de tratamiento

El llamado episodio de admisión a tratamiento (anteriormente conocido como período asistencial) se produce cada vez que un paciente comienza un tratamiento en un centro notificador, independientemente de que haya realizado antes otro tratamiento en el mismo centro o en otro distinto, en ese mismo año o en otro diferente.

Qué se notifica como episodio de tratamiento

Se notificará como episodio de admisión a tratamiento:

- La **admisión** a tratamiento en un centro la primera vez (AT). Se produce esta situación la primera vez que se atiende a un/una paciente en un centro notificador determinado y se le abre historia clínica en presencia de un/una técnico/a, con el fin de iniciar un proceso de tratamiento. La continuación de un tratamiento iniciado en dispositivos que no notifican al indicador y las admisiones a tratamiento de pacientes derivados de otras CCAA se consideran Admisiones de Tratamiento.
- La **readmisión** en el mismo centro (RAT). Se produce una readmisión cuando la persona ya había realizado antes uno o más tratamientos en el mismo centro u otros centros notificadores de la red y los había finalizado por alta terapéutica, alta voluntaria o abandono.

No se consideran como episodios de admisión a tratamiento:

- Los meros contactos personales o telefónicos para pedir información sobre los tratamientos.
- Los contactos con el único fin de pedir ayudas o subvenciones.
- Las intervenciones exclusivamente destinadas al reparto de preservativos, jeringuillas, etc.
- Las admisiones a tratamiento en que se desconozca variables claves (código del CTA, fecha de admisión a tratamiento y la droga principal).
- La continuación de tratamiento iniciado en otro centro de la misma CCAA, siempre que se tenga la certeza que han sido notificados previamente al indicador. En caso de duda, debe notificarse.

Continuación de tratamiento

Las **Derivaciones** desde un CTA acogido al SIPASDA y que sea aceptada por otro, aunque no se

consideren episodios nuevos, pasarán a engrosar el número total de pacientes que acceden a tratamiento en un período determinado. Se produce esta incidencia cuando un/una paciente es derivado/a o proviene de otro CTA donde está actualmente activo, sin que se haya producido un alta terapéutica general ni abandono de tratamiento.

Centros de tratamiento notificadores de las admisiones

En el año 2008, el total de centros notificadores en Andalucía ascendía a 120, de los cuales 16 correspondían a la provincia de Cádiz.

Estos Centros de Tratamiento Ambulatorio constituyen la estructura de atención pública en materia de adicciones, representando el primer nivel de acceso a la red de drogodependencias, los cuales pueden atender, según criterios clasificatorios, a Centros de Tratamiento dependientes de las Diputaciones, Centros Privados Concertados, Equipos Municipales y Equipos de Apoyo en Instituciones Penitenciarias. Funcionalmente todos los centros pertenecen a la Red, independientemente de su titularidad, y se rigen por los mismos principios y metodología de actuación, según se recoge desde la Dirección General para las Drogodependencias y Adicciones.

Centros					
En Andalucía		En la Provincia de Cádiz			
		Titularidad Pública			T. Privada
		CTAs Diputación	Equipos Municipales	Equipos de Apoyo en IIPP	Centro Privado Concertado
Almería	12	1 Cádiz	1 P. Sta. M ^a	1 Botafuegos	1 Jerez
Cádiz	16	1 S. Fernando	1 Rota	1 Puerto II	
Córdoba	15	1 Puerto Real			
Granada	12	1 Chiclana			
Huelva	11	1 Sanlúcar			
Jaén	8	1 Algeciras			
Málaga	16	1 La Línea			
Sevilla	30	1 La Janda			
		1 Sierra Norte			
		1 Sierra Sur			
		1 Jerez			
	120	11	2	2	1

SISTEMAS DE INFORMACIÓN. TABLA 1. Centros notificadores del indicador de tratamiento en Andalucía y Cádiz en 2008

Sobre los casos admitidos a tratamiento en 2008

En la provincia de Cádiz comienza el tratamiento de los problemas derivados del uso de drogas en septiembre de 1984, mediante un Centro Público de Diputación de Cádiz, adscrito al Servicio de Salud Mental.

La numeración de las historias clínicas no se establecen, por sistema, hasta 1987.

A finales de 2008, el total del número de historias abiertas ascendía a la cantidad de 36.086 en los centros de tratamiento que conforma la Red Pública de Atención a las Drogodependencias de la provincia de Cádiz.

Admisiones de tratamiento acumuladas

Total Inicios	Historias Abiertas (1987-2007)	Admisiones a tratamiento año 2008	Total Acumulado
Centros de Tratamiento Ambulatorio (CTA)	27.803	1.841	29.644
Equipos de Apoyo en IIPP (EAIP)	6.044	398	6.442
Total	33.847	2.239	36.086

SISTEMAS DE INFORMACIÓN. TABLA 2. Número de admisiones de tratamiento acumulados (historias clínicas distintas) en los centros de drogodependencias de la Red Pública de la provincia de Cádiz

Algunas consideraciones previas

El total de casos admitidos a tratamiento en la provincia de Cádiz representa el 17,1% del total de los casos admitidos en Andalucía (21.000), siendo esta proporción similar a la relación existente en años anteriores.

La distribución según el ámbito profesional de actuación hace referencia a que el 82,57% de los casos son admitidos en los CTA y el 17,43% en los EAIP.

Número total de casos admitidos a tratamiento, según adicción y género

Equipo y Total de Casos		Juego Patológico		Tabaco		Alcohol		Sustancias Psicoactivas		Total	
		H	M	H	M	H	M	H	M	H	M
Cádiz	405	15	0	0	1	71	18	267	33	353	52
Sierra Sur	138	3	0	3	1	36	8	73	14	115	23
Sierra Norte	101	2	0	1	1	45	2	46	4	94	7
Algeciras	384	3	0	18	16	102	11	209	25	332	52
Jerez	393	14	1	0	2	99	20	231	26	344	49
Pto. Sta. M ^a	216	0	0	0	0	37	9	152	18	189	27
Rota	25	1	0	0	0	9	2	11	2	21	4
La Línea	273	1	0	2	1	56	11	177	25	236	37
La Janda	119	3	0	1	0	27	2	78	8	109	10

Equipo y Total de Casos		Juego Patológico		Tabaco		Alcohol		Sustancias Psicoactivas		Total	
		H	M	H	M	H	M	H	M	H	M
Sanlúcar	207	8	0	1	2	37	8	130	21	176	31
Chiclana	128	4	0	1	0	49	6	61	7	115	13
Puerto Real	99	0	0	1	1	17	4	65	11	83	16
San Fernando	355	12	1	14	21	66	11	210	20	302	53
Total CTA	2.843	66	2	42	46	651	112	1.710	214	2.469	374

Equipo y Total de Casos		Juego Patológico		Tabaco		Alcohol		Sustancias Psicoactivas		Total	
		H	M	H	M	H	M	H	M	H	M
Puerto II	267	0	0	0	0	18	0	248	1	266	1
Botafuegos	333	0	0	0	0	12	0	303	18	315	18
Total EAIP	600	0	0	0	0	30	0	551	19	581	19

Equipo y Total de Casos		Juego Patológico		Tabaco		Alcohol		Sustancias Psicoactivas		Total	
		H	M	H	M	H	M	H	M	H	M
Campo de Gibraltar	657	4	0	20	17	158	22	386	50	568	89
Bahía de Cádiz-La Janda	1.322	34	1	17	23	267	50	833	97	1.151	171
Jerez-Costa Noroeste	625	23	1	1	4	145	30	372	49	541	84
Sierra de Cádiz	239	5	0	4	2	81	10	119	18	209	30
Total Provincial	3.443	66	2	42	46	681	112	2.261	233	3.050	393

SISTEMAS DE INFORMACIÓN. TABLAS 3, 4 y 5. Número total de casos admitidos a tratamiento según comarca y total provincial, según tipo de adicción y género

* El total de casos referidos en la tabla anterior se incrementa con otros 150 que han sido atendidos en el Centro Privado Concertado Proyecto Hombre por lo que el número real de casos atendidos en 2008 asciende a la cantidad de 3.593.

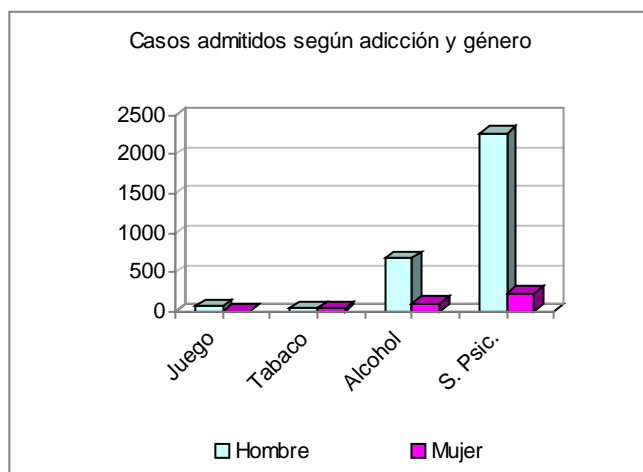

SISTEMAS DE INFORMACIÓN. GRÁFICA 1. Número total de casos admitidos a tratamiento según tipo de adicción y género

En cuanto al total de admisiones realizadas en la provincia en 2008, constatamos que son las sustancias psicoactivas ilegales las que generan más demandas, un 72,43%. Por lugar de atención, son los centros situados en Jerez, Cádiz, Algeciras y San Fernando los más destacados en cuanto al número de admisiones a tratamiento.

Los Equipos de Apoyo en IIPP, con alrededor de 600 admisiones anuales, vienen manteniendo cifras similares a lo largo de los últimos años.

Número total de casos admitidos a tratamiento, según tipo de episodio

Equipo y Total de Casos		Casos admitidos a Tratamiento en 2008									
		Juego Patológico		Tabaco		Alcohol		Sustancias Psicoactivas		Total	
		AT	RAT	AT	RAT	AT	RAT	AT	RAT	AT	RAT
Cádiz	405	9	6	0	1	55	34	207	93	271	134
Sierra Sur	138	1	2	3	1	29	15	62	25	95	43
Sierra Norte	101	2	0	2	0	30	17	28	22	62	39
Algeciras	384	3	0	20	14	70	43	140	94	233	151
Jerez	393	10	5	2	0	79	40	157	100	248	145
El Pto. Sta. M ^a	216	0	0	0	0	33	13	105	65	138	78
Rota	25	1	0	0	0	8	3	4	9	13	12
La Línea	273	1	0	3	0	46	21	121	81	171	102
La Janda	119	3	0	1	0	19	10	55	31	78	41
Sanlúcar	207	7	1	1	2	26	19	88	63	122	85
Chiclana	128	3	1	1	0	38	17	53	15	95	33
Puerto Real	99	0	0	2	0	14	7	48	28	64	35
San Fernando	355	9	4	30	5	51	26	161	69	251	104
Total CTA	2.843	49	19	65	23	498	265	1.229	695	1.841	1.002
Puerto II	267	0	0	0	0	13	5	163	86	176	91
Botafuegos	333	0	0	0	0	10	2	212	109	222	111
Total EAIP	600	0	0	0	0	23	7	375	195	398	202
Campo de Gibraltar	657	4	0	23	14	116	64	261	175	404	253
Bahía de Cádiz-La Janda	1.322	24	11	34	6	210	107	629	301	897	425
Jerez-Costa Noroeste	625	18	6	3	2	113	62	249	172	383	242
Sierra de Cádiz	239	3	2	5	1	59	32	90	47	157	82
Total Provincial	3.443	49	19	65	23	521	272	1.604	890	2.239	1.204

SISTEMAS DE INFORMACIÓN. TABLA 6. Número total de casos admitidos a tratamiento según Equipo de Atención y tipo de episodio de tratamiento (admisiones y readmisiones)

* El total de casos referidos en la tabla anterior se incrementa con otros 150 que han sido atendidos en el Centro Privado Concertado Proyecto Hombre por lo que el número real de casos atendidos en 2008 asciende a la cantidad de 3.593.

Año tras año, el número de casos admitidos a tratamiento en la provincia de Cádiz (admisiones y readmisiones) viene representando un importante porcentaje sobre el total de admisiones a tratamiento efectuadas en el ámbito de la Comunidad de Andalucía.

Las admisiones a tratamiento notificadas desde la provincia de Cádiz suponen aproximadamente un 17%. Este porcentaje se mantiene estable a lo largo de los últimos años.

Evolución de los casos admitidos a tratamiento

Ámbito	03	04	05	06	07	08
Cádiz	2.927	2.922	2.780	3.005	3.097	3.593
Andalucía	17.609	17.781	17.151	17.473	18.160	21.100
% de Cádiz	16,6	16,4	16,2	17,2	17,0	17,1

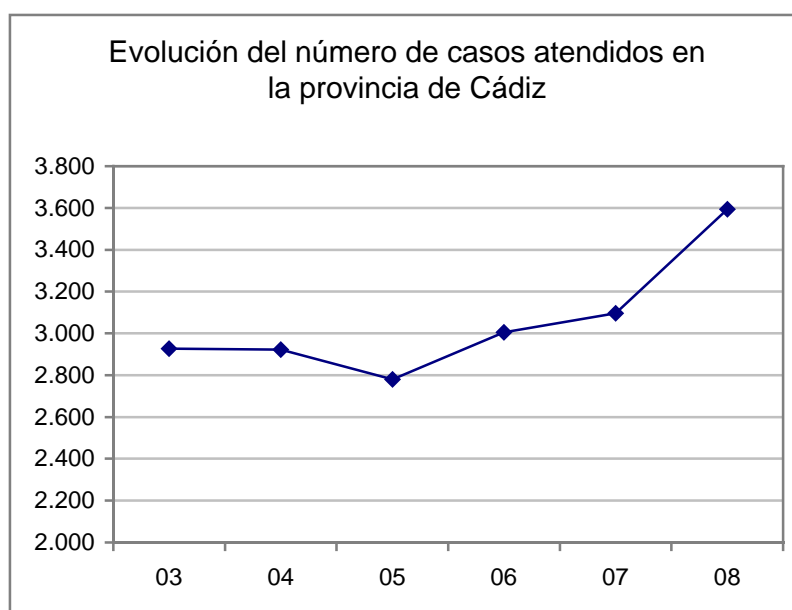

SISTEMAS DE INFORMACIÓN. TABLA 7. GRÁFICA 2. Evolución de los casos admitidos a tratamiento en la provincia de Cádiz y proporción de éstos respecto del total de Andalucía en el periodo 2003-2008

Total de casos que acceden a tratamiento

Equipo	Total Casos	Admisiones	Readmisiones	Continuaciones o Derivaciones
Cádiz	502	271	134	97
Sierra Sur	166	95	43	28
Sierra Norte	116	62	39	15
Algeciras	452	233	151	68
Jerez	493	248	145	100

Equipo	Total Casos	Admisiones	Readmisiones	Continuaciones o Derivaciones
El Puerto de Santa María	272	138	78	56
Rota	47	13	12	22
La Línea	341	171	102	68
La Janda	146	78	41	27
Sanlúcar	245	122	85	38
Chiclana	166	95	33	38
Puerto Real	132	64	35	33
San Fernando	392	251	104	37
Total CTA	3.470	1.841	1.002	627
Puerto II	525	176	91	258
Botafuegos	482	222	111	149
Total EAIP	1.007	398	202	407
Campo de Gibraltar	793	404	253	136
Bahía de Cádiz-La Janda	1.610	897	425	288
Jerez-Costa Noroeste	785	383	242	160
Sierra de Cádiz	282	157	82	43
Total Provincial	4.477	2.239	1.204	1.034

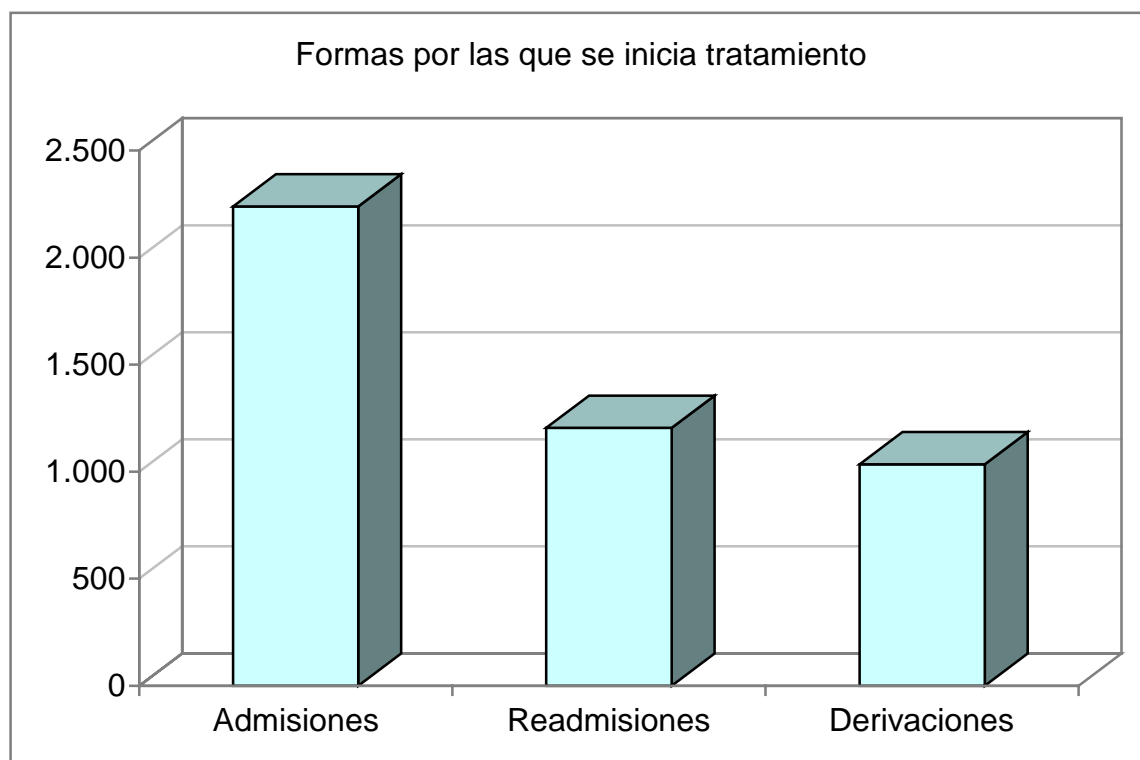

SISTEMAS DE INFORMACIÓN. TABLA 8. GRÁFICA 3. Número de casos que acceden a tratamiento según centros: Total de casos y desglose de los mismos según la forma de incorporación

Evolución de los casos admitidos a tratamiento según adicción

Ámbito	Adicción	03	04	05	06	07	08*
Cádiz	Opiáceos	1.147	917	748	728	735	762
	Estimulantes	664	803	861	964	1.024	1.257
	Cannabis	401	371	353	378	347	522
	Alcohol	571	659	638	751	741	820
	Tabaco	48	61	74	63	77	90
	Juego Patológico	48	63	53	66	83	73
	Hipnosedantes y Otras	48	48	53	54	70	77
Andalucía	Opiáceos	5.707	4.787	4.583	4.421	4.527	4.888
	Estimulantes	3.055	3.666	4.042	4.233	4.590	5.489
	Cannabis	1.120	1.109	1.093	1.215	1.413	1.867
	Alcohol	5.402	5.618	5.372	5.842	5.527	6.306
	Tabaco	1.895	2.148	1.597	1.276	1.512	1.926
	Juego Patológico	179	226	261	269	300	334
	Hipnosedantes y Otras	250	226	203	214	252	290

* Datos obtenidos en fecha distinta de las tablas anteriores, donde además se incluyen los datos del Centro Concertado en la provincia de Cádiz.

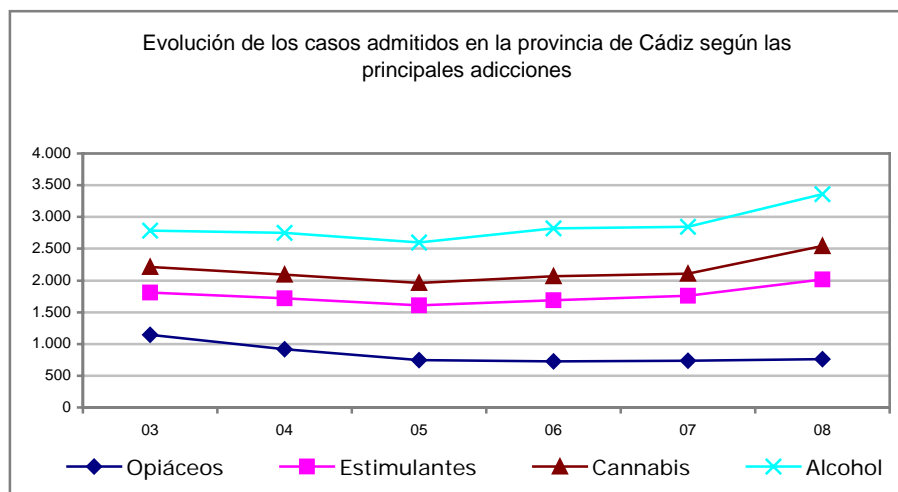

SISTEMAS DE INFORMACIÓN. TABLA 9. GRÁFICA 4. Evolución de los casos admitidos a tratamiento según adicción. Datos comparativos entre Cádiz y Andalucía en el período 2003-2008

Si observamos las admisiones a tratamiento según la adicción que lo motiva en 2008, significaríamos los extremos siguientes:

- La cocaína, con un 34,15% de los casos, es la sustancia que genera más demandas de tratamiento.
- Alcohol y heroína/rebujo ocupan el segundo lugar con porcentajes del 22,17% y 20,10%, respectivamente.
- El cannabis sufre un aumento respecto de los últimos años, alcanzando en 2008 un porcentaje del 14,49%.

En la Comunidad Autónoma Andaluza destaca el alcohol con un 29,88% de las demandas y en segundo lugar, la cocaína (25,57%) y las de heroína/rebujao (21,90%). El cannabis reflejan un paulatino crecimiento en los últimos años (8,84%).

Evolución del número de FIBATs abiertas por Heroína y Rebujao

Equipo	2003	2004	2005	2006	2007	2008
Cádiz	35	44	39	58	58	58
Sierra Sur	23	9	14	14	25	36
Sierra Norte	12	11	19	10	13	16
Algeciras	65	70	110	64	50	48
Jerez	106	70	58	69	74	75
El Puerto de Santa María	207	59	45	47	42	39
Rota	11	3	9	7	7	4
La Línea	50	56	36	36	52	75
La Janda	51	50	44	24	36	33
Sanlúcar	36	40	50	53	60	78
Chiclana	50	36	12	6	6	11
Puerto Real	13	8	9	8	9	12
San Fernando	29	22	28	14	22	20
Total CTA	688	478	473	410	454	505
Puerto II	82	156	99	121	95	67
Botafuegos	72	90	89	130	133	128
Total EAIP	154	246	188	251	228	195
Campo de Gibraltar	115	126	146	100	102	123
Bahía de Cádiz-La Janda	385	219	177	157	173	173
Jerez-Costa Noroeste	153	113	117	129	141	157
Sierra de Cádiz	35	20	33	24	38	52
Total Provincial	842	724	661	661	682	700

SISTEMAS DE INFORMACIÓN. TABLA 10. Evolución anual de las FIBATs realizadas según equipos de atención de la provincia de Cádiz y tipo de adicción a Heroína y Rebujao

Evolución anual de FIBATs por adicción a otros opiáceos

Equipos	2003	2004	2005	2006	2007	2008
Cádiz	32	11	6	8	7	4
Sierra Sur	5	6	1	4	1	0
Sierra Norte	7	3	0	1	1	0
Algeciras	9	10	16	10	5	6
Jerez	4	10	3	5	6	8
El Puerto de Santa María	23	5	0	12	3	1
Rota	5	0	3	3	1	1
La Línea	4	11	10	5	2	6
La Janda	3	4	0	1	2	2
Sanlúcar	6	0	1	2	0	2
Chiclana	2	7	0	0	4	1
Puerto Real	4	0	3	2	0	3
San Fernando	5	5	3	2	3	1
Total CTA	109	72	46	55	35	35
Puerto II	4	3	2	5	3	1
Botafuegos	3	5	1	0	5	2
Total EAIP	7	8	3	5	8	3
Campo de Gibraltar	13	21	26	15	7	12
Bahía de Cádiz-La Janda	69	32	12	25	19	12
Jerez-Costa Noroeste	15	10	7	10	7	11
Sierra de Cádiz	12	9	1	5	2	0
Total Provincial	116	80	49	60	43	38

SISTEMAS DE INFORMACIÓN. TABLA 11. Evolución anual de las FIBATs realizadas según equipos de atención de la provincia de Cádiz y tipo de adicción a otros opiáceos

Evolución anual del número de FIBATs realizadas por Cocaína

Equipo	2003	2004	2005	2006	2007	2008
Cádiz	64	95	87	66	101	135
Sierra Sur	13	22	21	29	40	30
Sierra Norte	8	13	15	17	15	19
Algeciras	57	89	85	88	88	105
Jerez	41	65	81	79	98	128
El Puerto de Santa María	78	73	89	74	53	81
Rota	3	5	5	5	8	6
La Línea	47	59	59	61	66	89
La Janda	23	28	27	23	29	25
Sanlúcar	14	28	33	39	35	41
Chiclana	38	16	20	37	24	24
Puerto Real	21	31	25	30	38	37
San Fernando	44	64	86	88	63	90
Total CTA	451	588	633	636	658	810
Puerto II	22	77	85	155	173	177
Botafuegos	28	27	55	90	135	174
Total EAIP	50	104	140	245	308	351
Campo de Gibraltar	104	148	144	149	154	194
Bahía de Cádiz-La Janda	268	307	334	318	308	392
Jerez-Costa Noroeste	58	98	119	123	141	175
Sierra de Cádiz	21	35	36	46	55	49
Total Provincial	501	692	773	881	966	1161

SISTEMAS DE INFORMACIÓN. TABLA 12. Evolución anual de las FIBATs realizadas según equipos de atención de la provincia de Cádiz y tipo de adicción a cocaína

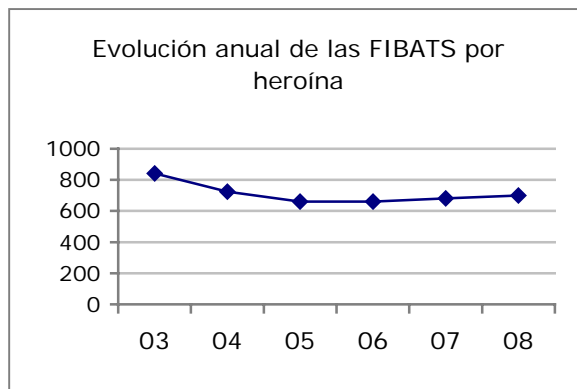

SISTEMAS DE INFORMACIÓN. GRÁFICA 5. Evolución anual de las FIBATS realizadas en la provincia de Cádiz por heroína

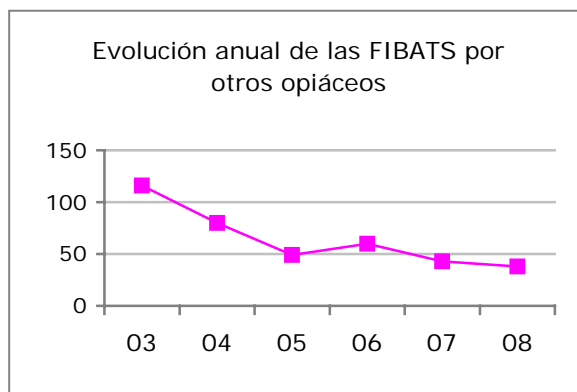

SISTEMAS DE INFORMACIÓN. GRÁFICA 6. Evolución anual de las FIBATS realizadas en la provincia de Cádiz por otros opiáceos

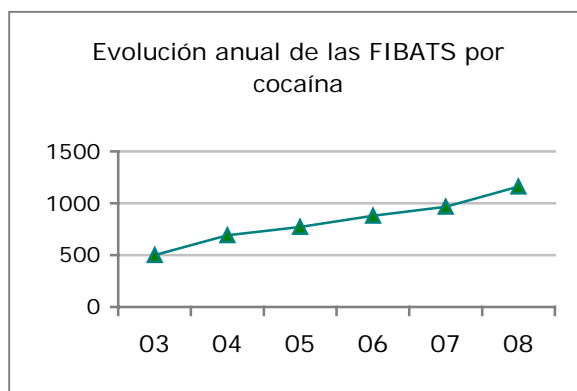

SISTEMAS DE INFORMACIÓN. GRÁFICA 7. Evolución anual de las FIBATS realizadas en la provincia de Cádiz por cocaína

Evolución anual del número de FIBATs realizadas por Anfetaminas

Equipo	2003	2004	2005	2006	2007	2008
Cádiz	1	1	1	0	1	0
Sierra Sur	0	0	0	0	0	0
Sierra Norte	0	0	0	0	0	0
Algeciras	0	0	0	1	0	0
Jerez	0	0	0	1	0	0
El Puerto de Santa María	0	0	0	0	0	0
Rota	0	0	0	0	0	0
La Línea	0	0	0	0	0	0
La Janda	0	0	1	0	1	0
Sanlúcar	0	0	0	0	0	0
Chiclana	0	0	0	0	0	0
Puerto Real	0	0	0	0	0	0
San Fernando	0	0	2	0	0	0
Total CTA	1	1	4	2	2	0
Puerto II	0	0	0	0	2	0
Botafuegos	0	0	0	0	1	0
Total EAIP	0	0	0	0	3	0
Campo de Gibraltar	0	0	0	1	0	0
Bahía de Cádiz-La Janda	1	1	4	0	2	0
Jerez-Costa Noroeste	0	0	0	1	0	0
Sierra de Cádiz	0	0	0	0	0	0
Total Provincial	1	1	4	2	5	0

SISTEMAS DE INFORMACIÓN. TABLA 13. Evolución anual de las FIBATs realizadas según equipos de atención de la provincia de Cádiz y tipo de adicción a anfetaminas

Evolución anual del número de FIBATs realizadas por MDMA

Equipo	2003	2004	2005	2006	2007	2008
Cádiz	1	0	0	0	3	7
Sierra Sur	0	0	0	1	2	5
Sierra Norte	0	0	0	0	0	1
Algeciras	0	2	0	0	2	0
Jerez	1	3	1	1	0	0
El Puerto de Santa María	1	0	0	2	1	1
Rota	0	0	0	0	0	0
La Línea	2	0	0	0	2	1
La Janda	0	3	3	0	1	1
Sanlúcar	1	3	1	0	0	0
Chiclana	0	0	0	0	1	1
Puerto Real	0	0	0	0	1	0
San Fernando	0	4	0	2	4	6
Total CTA	6	15	5	6	17	23
Puerto II	0	0	0	2	2	1
Botafuegos	0	0	0	0	1	1
Total EAIP	0	0	0	2	3	2
Campo de Gibraltar	2	2	0	0	4	1
Bahía de Cádiz-La Janda	2	7	3	4	11	16
Jerez-Costa Noroeste	2	6	2	1	0	0
Sierra de Cádiz	0	0	0	1	2	6
Total Provincial	6	15	5	8	20	25

SISTEMAS DE INFORMACIÓN. TABLA 14. Evolución anual de las FIBATs realizadas según equipos de atención de la provincia de Cádiz y tipo de adicción a MDMA

Evolución anual del número de FIBATs realizadas por Cannabis

Equipo	2003	2004	2005	2006	2007	2008
Cádiz	36	29	22	29	16	81
Sierra Sur	19	9	14	9	14	16
Sierra Norte	5	1	6	3	3	12
Algeciras	74	72	59	64	60	67
Jerez	14	24	19	18	14	36
El Puerto de Santa María	110	47	38	36	58	40
Rota	1	0	6	8	7	2
La Línea	11	17	13	12	17	27
La Janda	23	12	13	20	14	24
Sanlúcar	14	19	23	20	22	28
Chiclana	19	12	10	17	10	26
Puerto Real	7	10	11	9	16	23
San Fernando	60	92	103	94	68	108
Total CTA	393	344	337	339	319	490
Puerto II	0	0	3	2	9	2
Botafuegos	0	4	3	4	4	10
Total EAIP	0	4	6	6	13	12
Campo de Gibraltar	85	89	72	76	77	94
Bahía de Cádiz-La Janda	255	202	197	205	182	302
Jerez-Costa Noroeste	29	43	48	46	43	66
Sierra de Cádiz	24	10	20	12	17	28
Total Provincial	393	348	343	345	332	502

SISTEMAS DE INFORMACIÓN. TABLA 15. Evolución anual de las FIBATs realizadas según equipos de atención de la provincia de Cádiz y tipo de adicción a cannabis

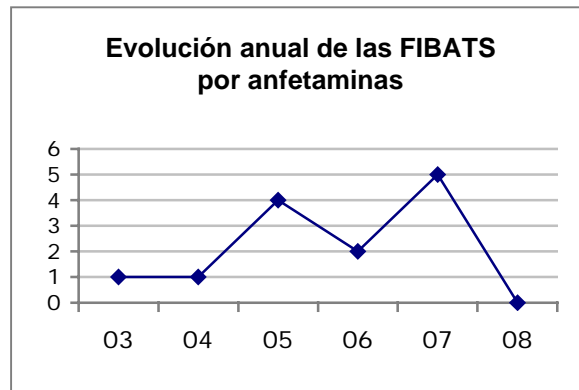

SISTEMAS DE INFORMACIÓN. GRÁFICA 8. Evolución anual de las FIBATS realizadas en la provincia de Cádiz por anfetaminas

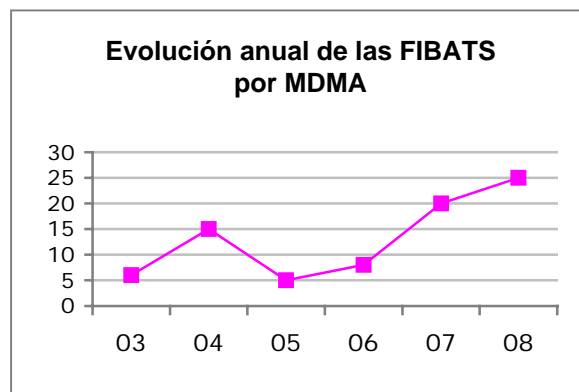

SISTEMAS DE INFORMACIÓN. GRÁFICA 9. Evolución anual de las FIBATS realizadas en la provincia de Cádiz por MDMA

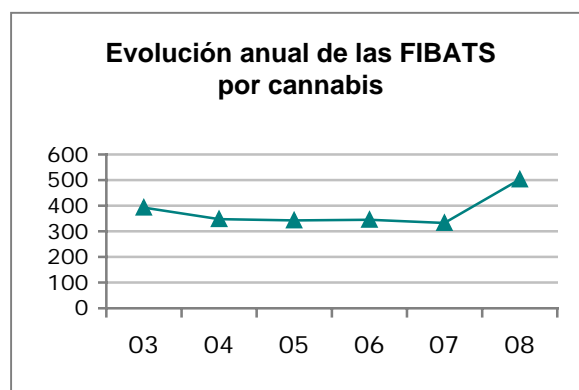

SISTEMAS DE INFORMACIÓN. GRÁFICA 10. Evolución anual de las FIBATS realizadas en la provincia de Cádiz por cannabis

Evolución anual del número de FIBATs realizadas por Hipnosedantes

Equipo	2003	2004	2005	2006	2007	2008
Cádiz	4	7	4	6	12	13
Sierra Sur	1	0	1	1	1	0
Sierra Norte	0	0	2	0	0	2
Algeciras	9	10	10	8	9	9
Jerez	1	5	1	5	10	5
El Puerto de Santa María	5	6	6	6	2	7
Rota	0	0	0	0	0	0
La Línea	0	5	3	4	7	2
La Janda	0	1	1	1	0	1
Sanlúcar	3	3	2	4	4	3
Chiclana	0	1	2	0	0	3
Puerto Real	0	0	1	1	2	1
San Fernando	5	3	6	6	6	5
Total CTA	28	41	39	42	53	51
Puerto II	2	2	3	3	3	1
Botafuegos	6	2	5	2	4	5
Total EAIP	8	4	8	5	7	6
Campo de Gibraltar	9	15	13	12	16	11
Bahía de Cádiz-La Janda	14	18	20	20	22	30
Jerez-Costa Noroeste	4	8	3	9	14	8
Sierra de Cádiz	1	0	3	1	1	2
Total Provincial	36	45	47	47	60	57

SISTEMAS DE INFORMACIÓN. TABLA 16. Evolución anual de las FIBATs realizadas según equipos de atención de la provincia de Cádiz y tipo de adicción a hipnosedantes

Evolución anual del número de FIBATs realizadas por otras drogas

Equipo	2003	2004	2005	2006	2007	2008
Cádiz	2	0	1	0	1	2
Sierra Sur	0	0	0	0	0	0
Sierra Norte	0	0	1	0	0	0
Algeciras	0	1	0	0	0	0
Jerez	0	1	0	1	4	7
El Puerto de Santa María	1	0	0	0	0	1
Rota	0	0	0	0	0	0
La Línea	0	0	0	3	1	2
La Janda	0	0	0	0	0	0
Sanlúcar	0	0	1	1	1	0
Chiclana	0	0	0	0	0	2
Puerto Real	0	1	2	0	2	0
San Fernando	0	0	0	1	0	0
Total CTA	3	3	5	6	9	14
Puerto II	0	0	0	0	0	0
Botafuegos	1	0	0	0	1	2
Total EAIP	1	0	0	0	1	2
Campo de Gibraltar	0	1	0	3	1	2
Bahía de Cádiz-La Janda	3	1	3	1	3	5
Jerez-Costa Noroeste	0	1	1	2	5	7
Sierra de Cádiz	0	0	1	0	0	0
Total Provincial	4	3	5	6	10	16

SISTEMAS DE INFORMACIÓN. TABLA 17. Evolución anual de las FIBATs realizadas según equipos de atención de la provincia de Cádiz y tipo de adicción a otras drogas

Evolución anual del número de FIBATs realizadas por el total de sustancias ilegales

Equipo	2003	2004	2005	2006	2007	2008
Cádiz	175	187	160	167	199	300
Sierra Sur	61	46	51	58	83	87
Sierra Norte	32	28	43	31	32	50
Algeciras	214	254	280	235	214	235
Jerez	167	178	163	178	206	260
El Puerto de Santa María	425	190	178	177	159	170
Rota	20	8	23	23	23	13
La Línea	114	148	121	121	147	202
La Janda	100	98	89	69	83	86
Sanlúcar	74	93	111	119	122	152
Chiclana	109	72	44	60	45	68
Puerto Real	45	50	51	50	68	76
San Fernando	143	190	228	207	166	230
Total CTA	1.679	1.542	1.542	1495	1.547	1.929
Puerto II	110	238	192	288	287	249
Botafuegos	110	128	153	226	284	322
Total EAIP	220	366	345	514	571	571
Campo de Gibraltar	328	402	401	356	361	437
Bahía de Cádiz-La Janda	997	787	750	730	720	930
Jerez-Costa Noroeste	261	279	297	320	351	425
Sierra de Cádiz	93	74	94	89	115	137
Total Provincial	1.899	1.908	1.887	2.009	2.118	2.500

SISTEMAS DE INFORMACIÓN. TABLA 18. Evolución anual de las FIBATs realizadas según equipos de atención de la provincia de Cádiz y tipo de adicción al conjunto de todas las drogas ilegales

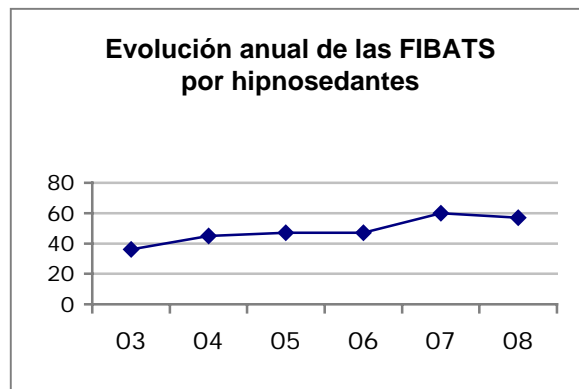

SISTEMAS DE INFORMACIÓN. GRÁFICA 11. Evolución anual de las FIBATS realizadas en la provincia de Cádiz por hipnosedantes

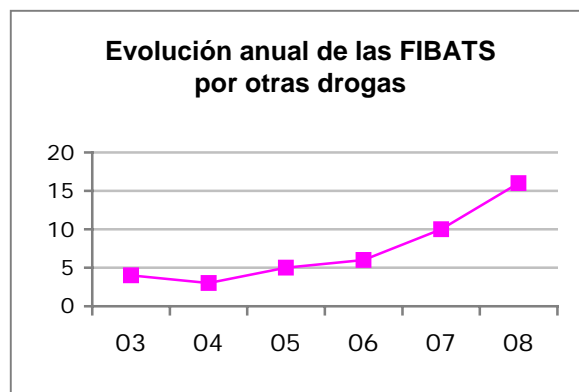

SISTEMAS DE INFORMACIÓN. GRÁFICA 12. Evolución anual de las FIBATS realizadas en la provincia de Cádiz por otras drogas

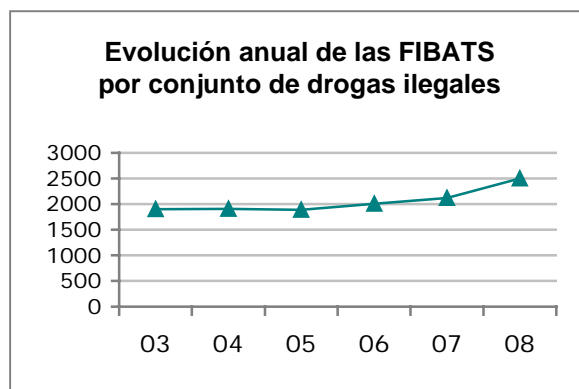

SISTEMAS DE INFORMACIÓN. GRÁFICA 13. Evolución anual de las FIBATS realizadas en la provincia de Cádiz por el conjunto de sustancias ilegales

Evolución anual del número de FIBATs realizadas por Alcohol

Equipo	2003	2004	2005	2006	2007	2008
Cádiz	85	98	100	90	85	89
Sierra Sur	28	44	30	37	37	44
Sierra Norte	25	34	26	29	34	47
Algeciras	64	79	86	100	107	113
Jerez	51	60	84	103	121	119
El Puerto de Santa María	46	32	45	45	41	46
Rota	1	3	2	5	8	11
La Línea	33	39	43	62	44	67
La Janda	25	16	31	26	24	29
Sanlúcar	22	39	27	46	42	45
Chiclana	54	32	27	50	56	56
Puerto Real	16	27	19	26	22	21
San Fernando	44	58	58	79	72	77
Total CTA	494	561	578	698	693	764
Puerto II	6	9	18	24	28	18
Botafuegos	4	1	7	10	10	12
Total EAIP	10	10	25	34	38	30
Campo de Gibraltar	97	118	129	162	151	180
Bahía de Cádiz-La Janda	270	263	280	316	300	318
Jerez-Costa Noroeste	74	102	113	154	171	175
Sierra de Cádiz	53	78	56	66	71	91
Total Provincial	504	571	603	732	731	794

SISTEMAS DE INFORMACIÓN. TABLA 19. Evolución anual de las FIBATs realizadas según equipos de atención de la provincia de Cádiz y tipo de adicción a alcohol

Evolución anual del número de FIBATs realizadas por tabaco

Equipo	2003	2004	2005	2006	2007	2008
Cádiz	1	0	3	2	1	1
Sierra Sur	3	5	6	2	3	4
Sierra Norte	4	4	2	4	0	2
Algeciras	8	21	19	28	31	35
Jerez	4	6	10	3	4	2
El Puerto de Santa María	0	0	2	2	7	0
Rota	0	0	1	0	0	0
La Línea	0	2	5	2	3	3
La Janda	1	0	1	0	0	1
Sanlúcar	1	1	5	10	2	3
Chiclana	0	0	1	0	1	1
Puerto Real	3	1	3	2	2	2
San Fernando	0	3	11	6	23	35
Total CTA	25	43	69	61	77	89
Puerto II	0	1	1	0	0	0
Botafuegos	0	0	4	2	0	0
Total EAIP	0	1	5	2	0	0
Campo de Gibraltar	8	23	24	30	34	38
Bahía de Cádiz-La Janda	5	4	21	12	34	40
Jerez-Costa Noroeste	5	7	16	13	6	5
Sierra de Cádiz	7	9	8	6	3	6
Total Provincial	25	44	74	63	77	89

SISTEMAS DE INFORMACIÓN. TABLA 20. Evolución anual de las FIBATs realizadas según equipos de atención de la provincia de Cádiz y tipo de adicción a tabaco

Evolución anual del número de FIBATs realizadas por Juego Patológico

	2003	2004	2005	2006	2007	2008
Cádiz	27	22	19	26	30	15
Sierra Sur	1	3	4	1	2	3
Sierra Norte	2	1	2	2	5	2
Algeciras	0	4	1	3	7	3
Jerez	2	11	11	12	11	15
El Puerto de Santa María	0	0	0	0	0	0
Rota	0	1	1	2	0	1
La Línea	0	2	0	1	4	1
La Janda	4	1	1	0	3	3
Sanlúcar	3	3	1	4	3	8
Chiclana	2	3	3	3	1	4
Puerto Real	0	1	3	1	4	0
San Fernando	2	6	5	9	9	13
Total CTA	43	58	51	64	79	68
Puerto II	1	0	0	0	1	0
Botafuegos	0	0	0	1	0	0
Total EAIP	1	0	0	1	1	0
Campo de Gibraltar	0	6	1	4	11	4
Bahía de Cádiz-La Janda	35	33	31	39	47	35
Jerez-Costa Noroeste	5	15	13	18	14	24
Sierra de Cádiz	3	4	6	3	7	5
Total Provincial	44	58	51	65	80	68

SISTEMAS DE INFORMACIÓN. TABLA 21. Evolución anual de las FIBATs realizadas según equipos de atención de la provincia de Cádiz y tipo de adicción a juego patológico

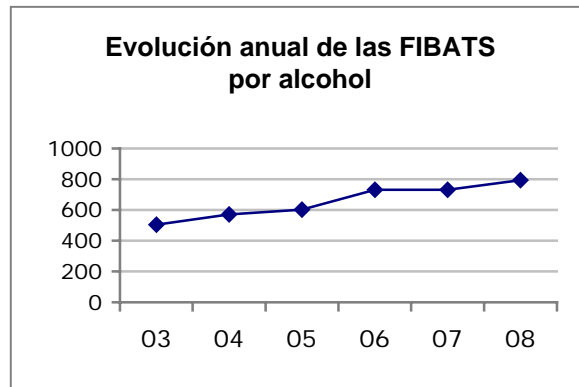

SISTEMAS DE INFORMACIÓN. GRÁFICA 14. Evolución anual de las FIBATS realizadas en la provincia de Cádiz por alcohol

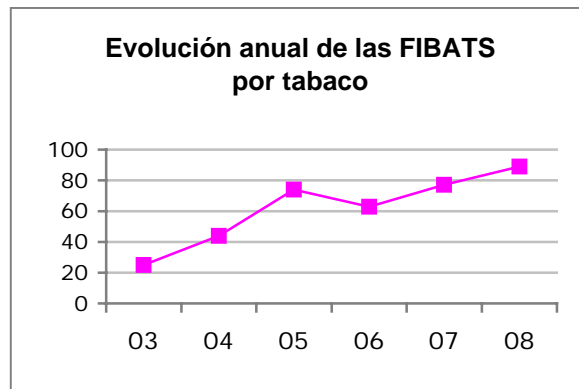

SISTEMAS DE INFORMACIÓN. GRÁFICA 15. Evolución anual de las FIBATS realizadas en la provincia de Cádiz por tabaco

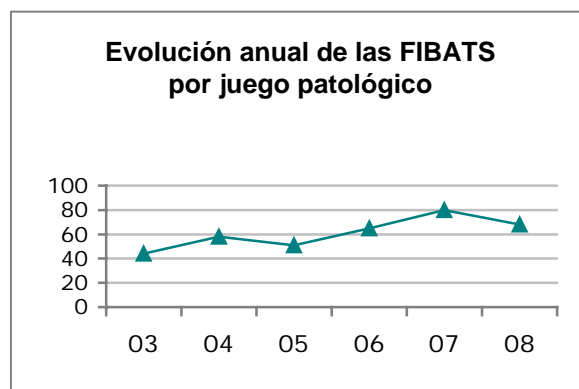

SISTEMAS DE INFORMACIÓN. GRÁFICA 16. Evolución anual de las FIBATS realizadas en la provincia de Cádiz por juego patológico

Evolución anual del número de FIBATs realizadas por todo tipo de adicciones, legales e ilegales

	2003	2004	2005	2006	2007	2008
Cádiz	288	307	282	285	315	405
Sierra Sur	93	98	91	98	125	138
Sierra Norte	63	67	73	66	71	101
Algeciras	286	358	386	366	359	386
Jerez	224	255	268	296	342	396
El Puerto de Santa María	471	222	225	224	207	216
Rota	21	12	27	30	31	25
La Línea	147	191	169	186	198	273
La Janda	130	115	122	95	110	119
Sanlúcar	100	136	144	179	169	208
Chiclana	165	107	75	113	103	129
Puerto Real	64	79	76	79	96	99
San Fernando	189	257	302	301	270	355
Total CTA	2.241	2.204	2.240	2.318	2.396	2.850
Puerto II	117	248	211	312	316	267
Botafuegos	114	129	164	239	294	334
Total EAIP	231	377	375	551	610	601
Campo de Gibraltar	433	549	555	552	557	659
Bahía de Cádiz-La Janda	1.307	1.087	1.082	1.097	1.101	1.323
Jerez-Costa Noroeste	345	403	439	505	542	629
Sierra de Cádiz	156	165	164	164	196	239
Total Provincial	2.472	2.581	2.615	2.869	3.006	3.451

SISTEMAS DE INFORMACIÓN. TABLA 22. Evolución anual de las FIBATs realizadas según equipos de atención de la provincia de Cádiz y todo tipo de adicción

Evolución anual de la FIBATs realizadas a nivel Provincial por tipo de adicción

Tipo adicción	2003	2004	2005	2006	2007	2008
Heroína y rebujao	1.014	829	695	666	688	724
Otros opiáceos	121	83	51	60	46	38
Cocaína	645	786	850	952	1.018	1.230
Anfetaminas	1	1	4	1	5	1
MDMA	6	16	5	9	20	26
Cannabis	401	371	353	378	347	522
Hipnosedantes	36	45	48	47	60	59
Otras Drogas	12	3	5	7	10	18
Total ilegales	2.236	2.134	2.011	2.120	2.194	2.618
Alcohol	569	657	636	748	741	820
Tabaco	48	61	74	63	77	90
Juego patológico	48	63	53	66	83	73
Total legales	665	781	763	877	901	983
Total FIBATs	2.901	2.915	2.774	2.997	3.095	3.601

SISTEMAS DE INFORMACIÓN. TABLA 23. Evolución anual de las FIBATs realizadas en la provincia de Cádiz y todo tipo de adicción

Evolución anual de la FIBATs realizadas a nivel Autonómico y por tipo de adicción

Tipo adicción	2003	2004	2005	2006	2007	2008
Heroína y rebujao	5.213	4.486	4.352	4.174	4.305	4.621
Otros opiáceos	423	269	229	248	262	266
Cocaína	2.955	3.575	3.923	4.115	4.564	5.397
Anfetaminas	13	28	77	71	27	27
MDMA	49	44	28	38	53	65
Cannabis	1.117	1.105	1.091	1.214	1.414	1.869
Hipnosedantes	123	172	137	149	203	221
Otras Drogas	127	54	66	65	49	69
Total ilegales	10.020	9.733	9.903	10.074	10.877	12.535
Alcohol	5.361	5.580	5.350	5.822	5.523	6.316
Tabaco	1.875	2.142	1.594	1.277	1.511	1.927
Juego patológico	178	226	260	269	300	334
Total legales	7.414	7.948	7.204	7.368	7.334	8.577
Total FIBATs	17.434	17.681	17.107	17.442	18.211	21.112

SISTEMAS DE INFORMACIÓN. TABLA 24. Evolución anual de las FIBATs realizadas en la Comunidad Andaluza y todo tipo de adicción

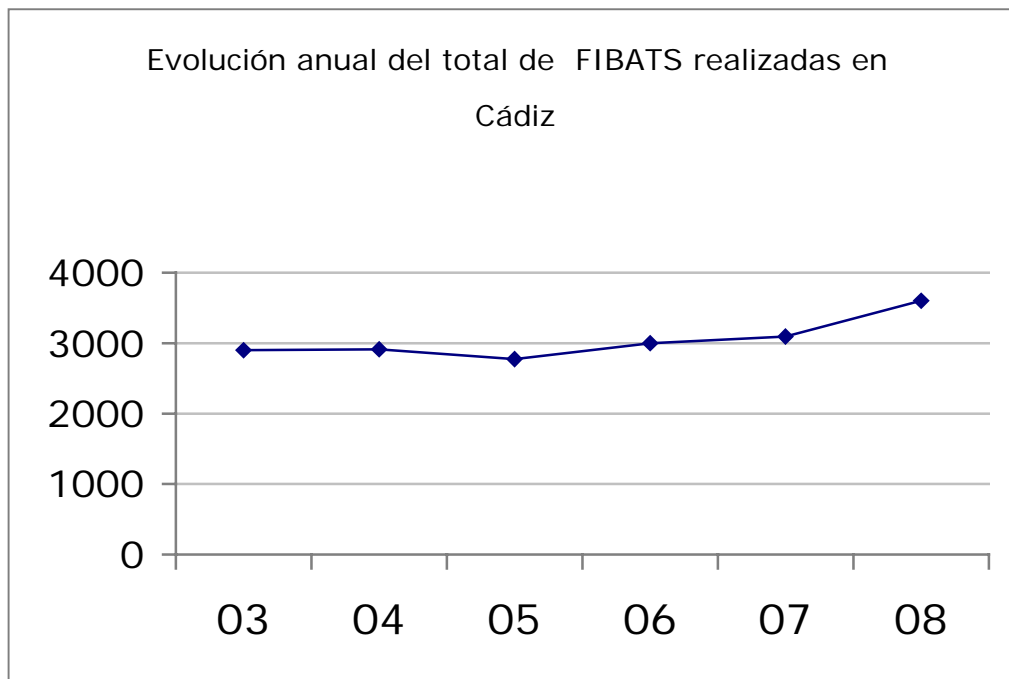

SISTEMAS DE INFORMACIÓN. GRÁFICA 17. Evolución anual de las FIBATS realizadas en la provincia de Cádiz por el conjunto de FIBATS realizadas

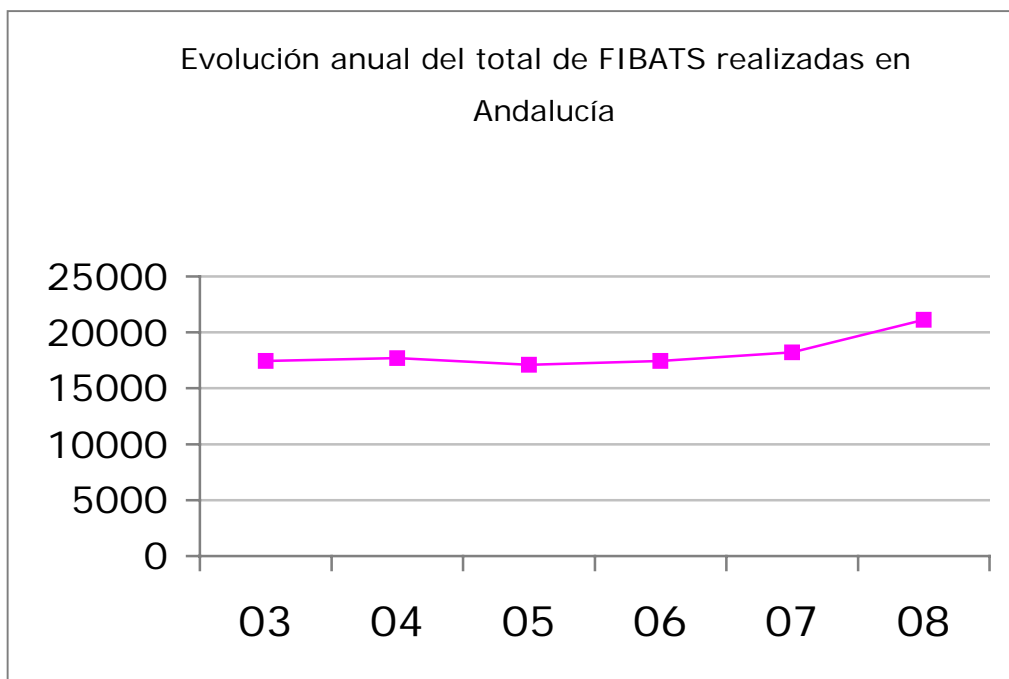

SISTEMAS DE INFORMACIÓN. GRÁFICA 18. Evolución anual de las FIBATS realizadas en la Comunidad Andaluza por el conjunto de FIBATS realizadas

Variables relacionadas con las características sociodemográficas

Edad Media de los casos admitidos a tratamiento, según adicción

Ámbito	Adicción	Edad Media	D.T.
Cádiz	Opiáceos	37,9	7,84
	Cocaína	31,5	8,20
	Cannabis	24,7	8,52
	Alcohol	43,4	10,61
	Tabaco	46,1	11,71
	J. Patológico	40,1	11,48
	Otras drogas	31,4	10,86
	Total casos	34,9	11,10

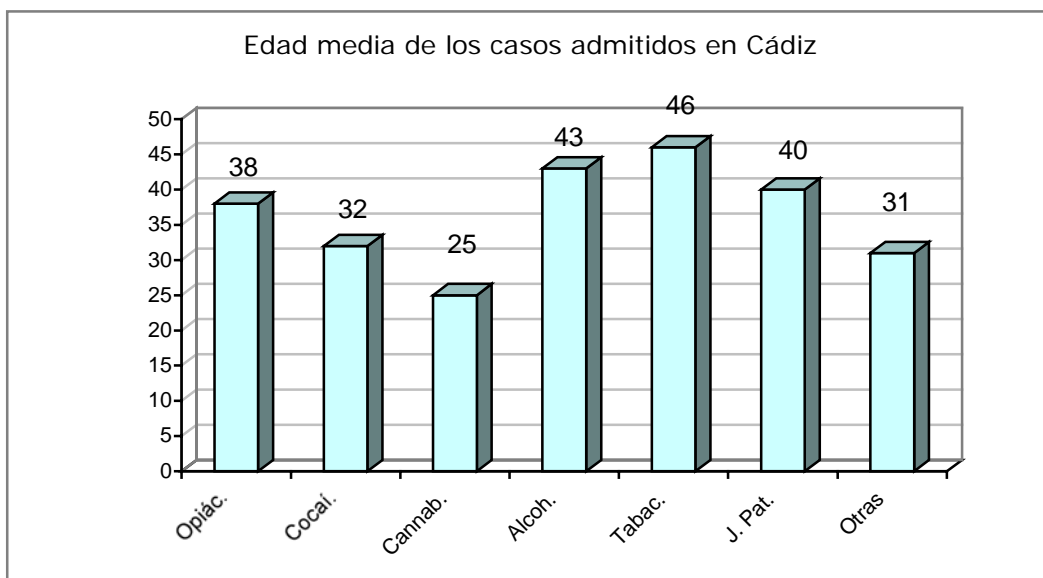

Ámbito	Adicción	Edad Media	D.T.
Andalucía	Opiáceos	37,5	8,04
	Cocaína	30,9	8,18
	Cannabis	23,9	8,58
	Alcohol	43,2	11,03
	Tabaco	45,1	12,26
	J. Patológico	38,5	12,05
	Otras drogas	35,8	11,61
	Total casos	37,0	11,67

SISTEMAS DE INFORMACIÓN. TABLA 25 y 26. GRÁFICA 19. Edad Media de los casos admitidos a tratamiento según adicción en 2008. Datos comparativos entre Cádiz y Andalucía

Evolución de la Edad Media de los casos

Ámbito	2003	2004	2005	2006	2007	2008
Juego Patológico	38	37	38	39	38	40
Opiáceos	34	35	36	36	37	38
Cocaína	29	29	30	31	31	32
Tabaco	43	43	43	45	44	46
Cannabis	23	24	24	24	24	25
Alcohol	42	43	43	43	44	43
Otras Drogas	31	33	34	33	35	31

SISTEMAS DE INFORMACIÓN. TABLA 27. Evolución de la Edad Media de los casos admitidos a tratamiento según adicción en la provincia de Cádiz

La edad media de las personas al iniciar el tratamiento presenta importantes diferencias respecto de unas sustancias a otras, manteniéndose edades similares tanto en el ámbito de Cádiz como en el de Andalucía, con un paulatino envejecimiento de la población atendida. Esta situación se observa más pronunciada en Andalucía con un 36,98 años de media en el 2008, frente al 34,88 años que se registra en Cádiz.

Los personas atendidas por alcohol y tabaco presentan las edades medias mayores, frente a los/as consumidores/as de cannabis que son sensiblemente más bajas, en torno a los 24 años. La edad media en la que se sitúan los/as consumidores/as de opiáceos es de 38 años y los de cocaína en los 31. En ambos casos, dichas edades medias siguen incrementándose año tras año.

Admisiones a tratamiento según género y adicción

Adicción	Andalucía		Cádiz	
	H	M	H	M
Juego Patológico	93,41%	6,59%	95,89%	4,11%
Opiáceos	88,25%	11,75%	89,64%	10,36%
Cocaína	89,30%	10,70%	92,36%	7,64%
Tabaco	52,15%	47,85%	47,78%	52,22%
Cannabis	86,91%	13,09%	89,27%	10,73%
Alcohol	83,69%	16,31%	85,49%	14,51%
Otras drogas	71,91%	28,09%	80,28%	19,72%
Total	83,32%	16,68%	88,28%	11,72%

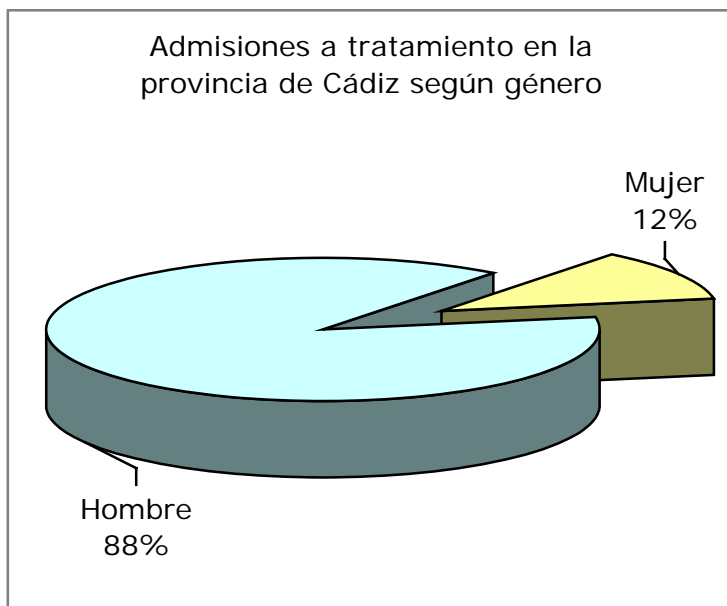

SISTEMAS DE INFORMACIÓN. TABLA 28. GRÁFICA 20. Proporción de las admisiones a tratamiento según género y adicción. Datos comparativos entre Cádiz y Andalucía

Según género, las admisiones a tratamiento reflejan un importante predominio de hombres tratados respecto de las mujeres, alcanzando en nuestra provincia un porcentaje del 88,28% de hombres.

Esta situación permanece para todas las adicciones con la excepción de las admisiones por tabaco donde se produce una equiparación en los dos ámbitos de estudio: Andalucía y Cádiz.

Representación de las admisiones según género y grupo de edad

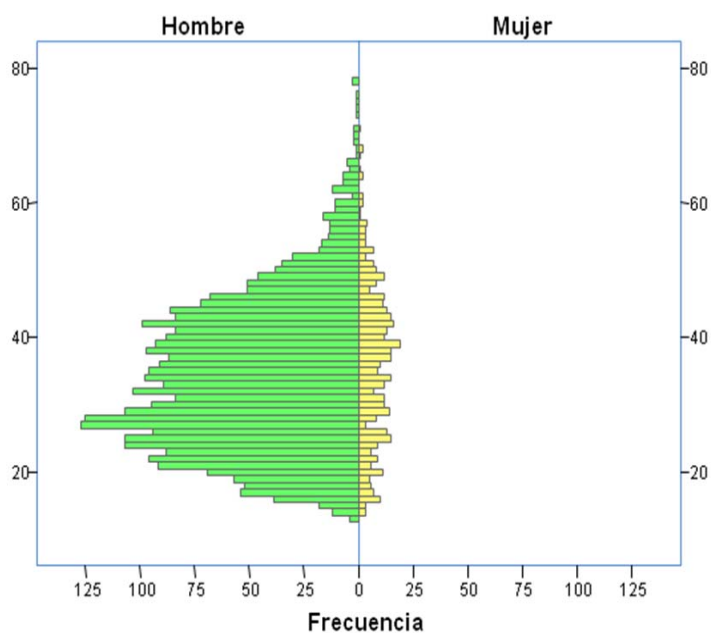

SISTEMAS DE INFORMACIÓN. GRÁFICA 21. Representación de la totalidad de admisiones realizadas en 2008 según género y grupo de edad correspondiente a las personas que acceden

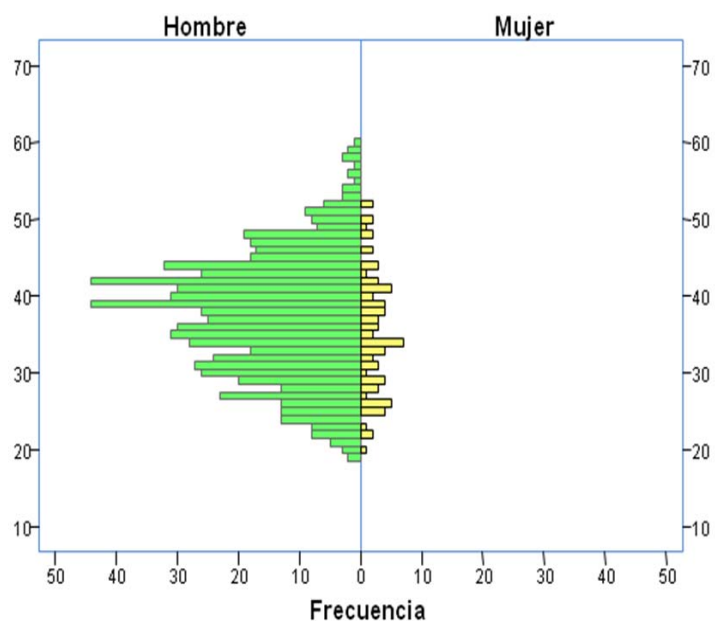

SISTEMAS DE INFORMACIÓN. GRÁFICA 22. Representación de la totalidad de admisiones realizadas en 2008 según género y grupo de edad correspondiente a las personas que acceden por consumo de Heroína

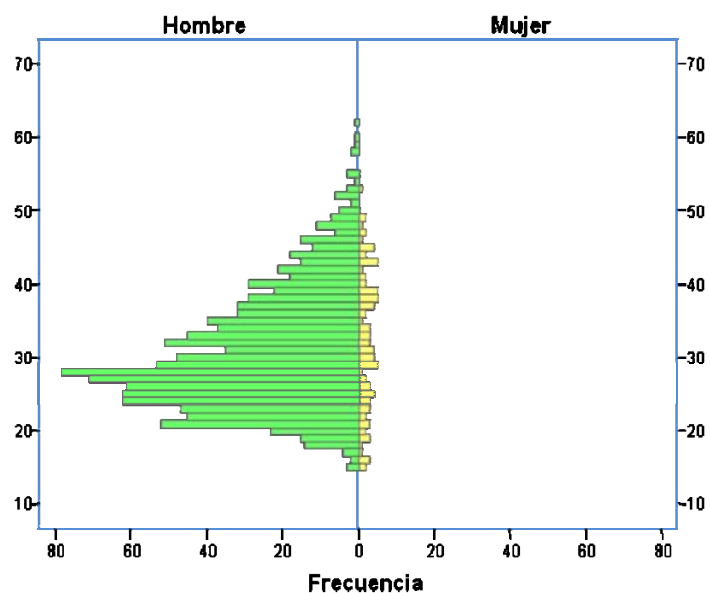

SISTEMAS DE INFORMACIÓN. GRÁFICA 23. Representación de la totalidad de admisiones realizadas en 2008 según género y grupo de edad correspondiente a las personas que acceden por consumo de Cocaína

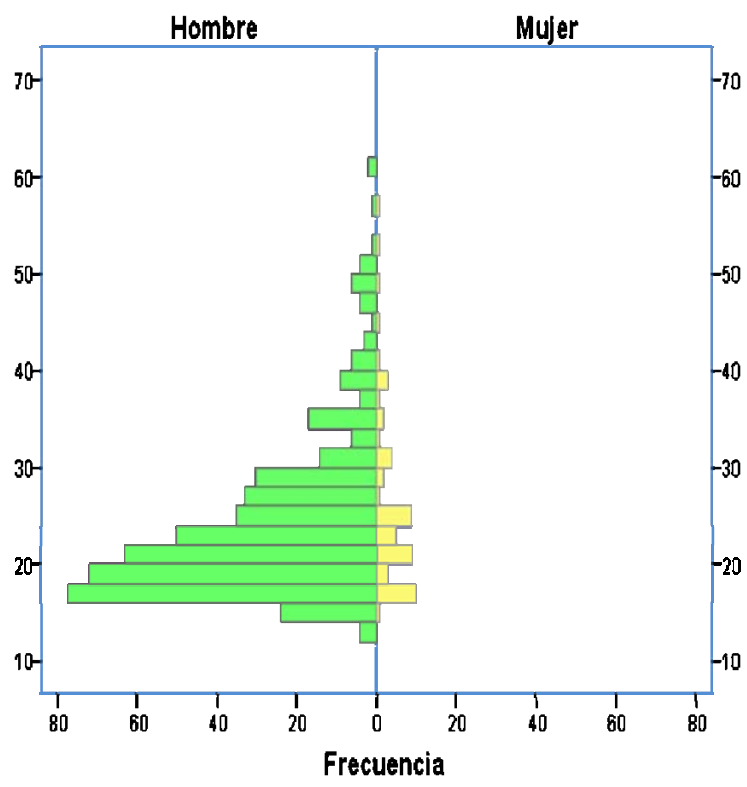

SISTEMAS DE INFORMACIÓN. GRÁFICA 24. Representación de la totalidad de admisiones realizadas en 2008 según género y grupo de edad correspondiente a las personas que acceden por consumo de Cannabis

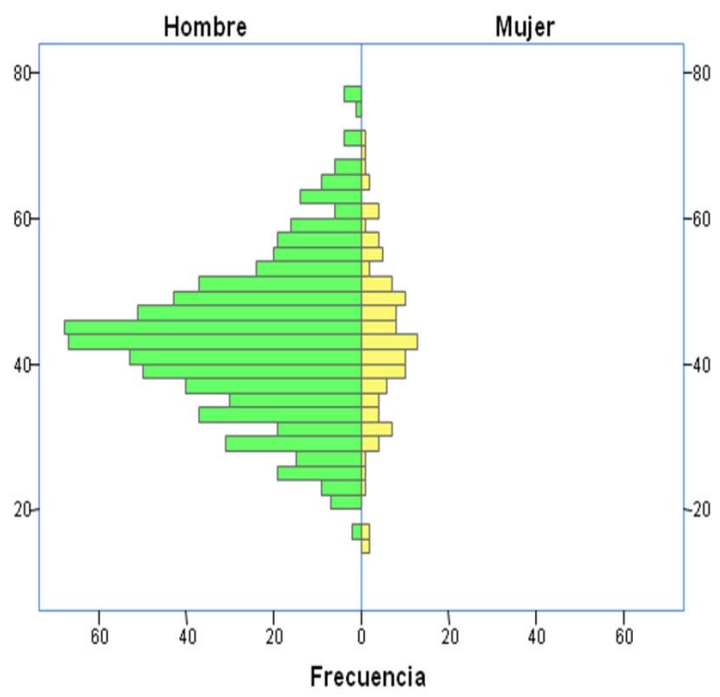

SISTEMAS DE INFORMACIÓN. GRÁFICA 25. Representación de la totalidad de admisiones realizadas en 2008 según género y grupo de edad correspondiente a las personas que acceden por consumo de Alcohol

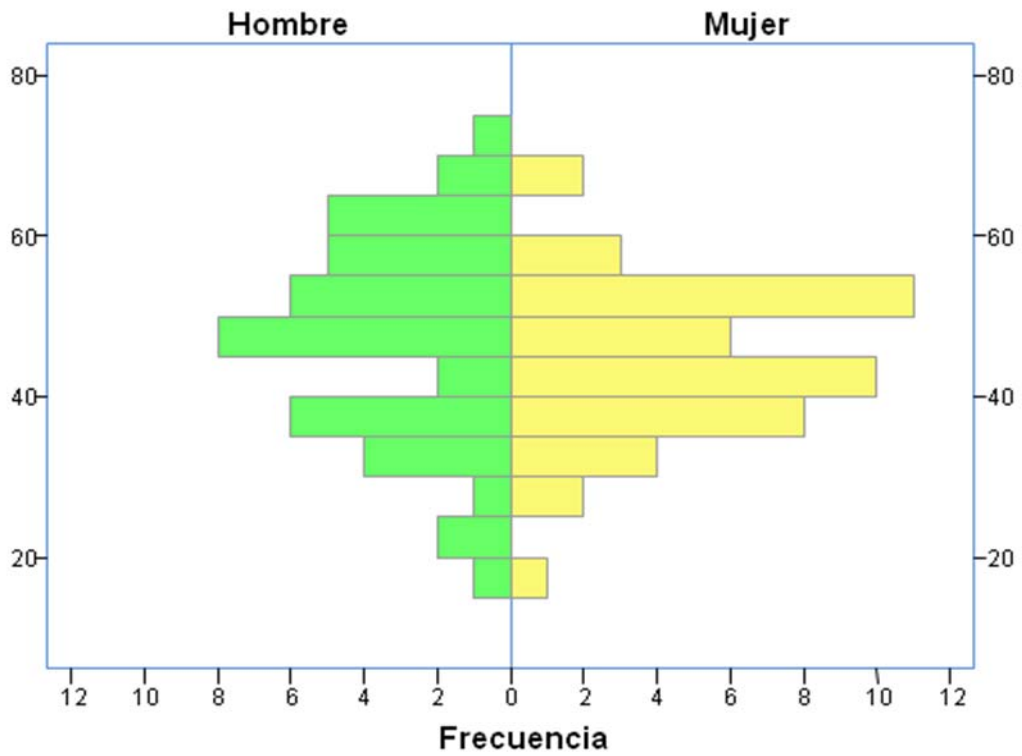

SISTEMAS DE INFORMACIÓN. GRÁFICA 26. Representación de la totalidad de admisiones realizadas en 2008 según género y grupo de edad correspondiente a las personas que acceden por consumo de Tabaco

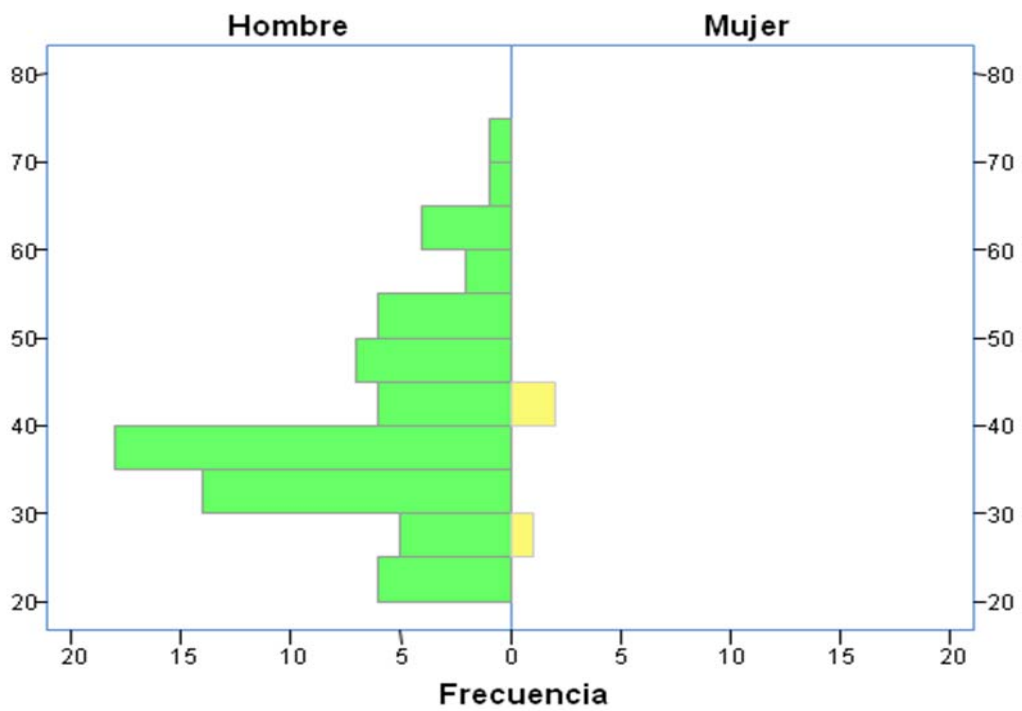

SISTEMAS DE INFORMACIÓN. GRÁFICA 27. Representación de la totalidad de admisiones realizadas en 2008 según género y grupo de edad correspondiente a las personas que acceden por Juego Patológico

Estudios realizados según adicción principal (Número de casos)

En esta variable se recoge el máximo nivel de estudios que ha completado o aprobado el/la paciente. No se recogen los estudios que el paciente inició, pero no llegó a completar.

Nivel de Estudios	Juego Patológico	Heroína y 'rebujaos'	Cocaína	Tabaco	Cannabis	Alcohol	Otras drogas	Total
Estudios primarios o inferiores	32	479	628	31	267	460	72	1.969
Graduado Escolar o ESO	16	136	387	28	164	188	42	961
Bachiller superior o FP	15	24	94	7	49	71	11	271
Estudios Universitarios	1	14	22	22	10	42	6	117
Otras formaciones	0	1	2	0	1	2	0	6
Total	64	654	1.133	88	491	763	131	3.324

SISTEMAS DE INFORMACIÓN. TABLA 29. Máximo nivel de estudio alcanzado según droga o adicción principal, expresado en número de casos

Estudios realizados según adicción principal (Porcentaje)

Nivel de Estudios	Juego Patológico	Heroína y 'rebujaos'	Cocaína	Tabaco	Cannabis	Alcohol	Otras drogas	Total
Estudios primarios o inferiores	50,0	73,2	55,4	35,2	54,4	60,3	55,0	59,2
Graduado Escolar o ESO	25,0	20,8	34,2	31,8	33,4	24,6	32,1	28,9
Bachiller superior o FP	23,4	3,7	8,3	8,0	10,0	9,3	8,4	8,2
Estudios Universitarios	1,6	2,1	1,9	25,0	2,0	5,5	4,6	3,5
Otras formaciones	0,0	0,2	0,2	0,0	0,2	0,3	0,0	0,2
Total	100,0	100,0	100,0	100,0	100,0	100,0	100,0	100,0

SISTEMAS DE INFORMACIÓN. TABLA 30. Máximo nivel de estudio alcanzado según droga o adicción principal, expresado en porcentaje

Estudios realizados según centro de tratamiento

Equipos	Estudios primarios o inferiores	Graduado Escolar o ESO	Bachiller superior o FP	Estudios Universitarios	Otro tipo formación	Total
Cádiz	197	128	42	26	0	393
Sierra Sur	80	34	7	0	0	121

Equipos	Estudios primarios o inferiores	Graduado Escolar o ESO	Bachiller superior o FP	Estudios Universitarios	Otro tipo formación	Total
Sierra Norte	60	17	4	0	0	81
Algeciras	197	131	32	20	0	380
Jerez	253	90	20	16	2	381
El Puerto de Santa María	100	78	34	4	0	216
Rota	16	7	1	1	0	25
La Línea	188	61	12	8	0	269
La Janda	78	23	14	2	0	117
Sanlúcar	150	41	7	7	1	206
Chiclana	74	36	6	2	0	118
Puerto Real	70	14	9	6	0	99
San Fernando	138	148	44	17	0	347
Promedio Total CTA	1.601	808	232	109	3	2.753
Puerto II	186	62	14	2	0	264
Botafuegos	182	91	25	6	3	307
Total EAIP	368	153	39	8	3	571
Campo de Gibraltar	385	192	44	28	0	649
Bahía de Cádiz-La Janda	657	427	149	57	0	1.290
Jerez-Costa Noroeste	419	138	28	24	3	612
Sierra de Cádiz	140	51	11	0	0	202
Total Provincial	1.969	961	271	117	6	3.324

SISTEMAS DE INFORMACIÓN. TABLA 31. Máximo nivel de estudio alcanzado según centro de tratamiento

Situación laboral según tipo de adicción principal (Número de casos)

Esta variable recoge la *situación principal de empleo* en la fecha de inicio del tratamiento y no la forma o formas de obtener ingresos.

Situación Laboral	Juego Patológico	Heroína y 'rebujo'	Cocaína	Tabaco	Cannabis	Alcohol	Otras drogas	Total
Trabajando	37	121	369	43	140	286	23	1.019

Situación Laboral	Juego Patológico	Heroína y 'rebu-jao'	Cocaína	Tabaco	Cannabis	Alcohol	Otras drogas	Total
Parado	20	472	700	19	225	344	81	1.861
Incapacitado permanente, pensionista	11	56	30	15	13	123	10	258
Estudiando u opositando	0	0	14	0	101	2	9	126
Labores del Hogar	0	1	3	11	1	19	3	38
En otra situación	0	28	34	0	13	15	8	98
Desconocida	0	12	1	0	2	0	0	15
Total	68	690	1.151	88	495	789	134	3.415

SISTEMAS DE INFORMACIÓN. TABLA 32. Situación laboral según droga o adicción principal, expresado en número de casos

Situación laboral según tipo de adicción principal (Porcentaje)

Situación Laboral	Juego Patológico	Heroína y 'rebu-jao'	Cocaína	Tabaco	Cannabis	Alcohol	Otras drogas	Total
Trabajando	54,4	17,5	32,1	48,9	28,3	36,2	17,2	29,8
Parado	29,4	68,4	60,8	21,6	45,5	43,6	60,4	54,5
Incapacitado permanente, pensionista	16,2	8,1	2,6	17,0	2,6	15,6	7,5	7,6
Estudiando u opositando	0,0	0,0	1,2	0,0	20,4	0,3	6,7	3,7
Labores del Hogar	0,0	0,1	0,3	12,5	0,2	2,4	2,2	1,1
En otra situación	0,0	4,1	3,0	0,0	2,6	1,9	6,0	2,9
Desconocida	0,0	1,7	0,1	0,0	0,4	0,0	0,0	0,4
Total	100,0	100,0	100,0	100,0	100,0	100,0	100,0	100,0

SISTEMAS DE INFORMACIÓN. TABLA 33. Situación laboral según droga o adicción principal, expresado en porcentaje

Situación laboral según centro de tratamiento

Equipos	Trabajando	Parado	Incapacitado permanente, pensionista	Estudiando u opositando	Labores del hogar	En otra situación	Desconocida	Total
Cádiz	123	202	37	26	4	7	0	399
Sierra Sur	47	70	15	1	0	2	0	135
Sierra Norte	28	44	7	2	1	11	1	94
Algeciras	142	183	36	8	9	3	1	382
Jerez	134	192	42	10	3	9	2	392
El Puerto de Santa María	58	129	11	12	1	5	0	216
Rota	2	18	3	1	1	0	0	25
La Línea	81	164	19	5	1	2	1	273
La Janda	43	55	10	3	1	7	0	119
Sanlúcar	78	94	16	7	7	4	2	208
Chiclana	56	52	12	6	1	1	0	128
Puerto Real	34	51	5	5	1	3	0	99
San Fernando	129	141	31	40	8	4	0	353
Total CTA	955	1.395	244	126	38	58	7	2.823
Puerto II	4	252	8	0	0	0	0	264
Botafuegos	60	214	6	0	0	40	8	328
Total EAIP	64	466	14	0	0	40	8	592
Campo de Gibraltar	223	347	55	13	10	5	2	655
Bahía de Cádiz-La Janda	443	630	106	92	16	27	0	1.314
Jerez-Costa Noroeste	214	304	61	18	11	13	4	625
Sierra de Cádiz	75	114	22	3	1	13	1	229
Total Provincial	1.019	1.861	258	126	38	98	15	3.415

SISTEMAS DE INFORMACIÓN. TABLA 34. Situación laboral según centro de tratamiento

Modo de convivencia según adicción principal (Número de casos)

Refiere esta variable el modo de convivencia de los/as pacientes durante los 30 días previos a la admisión al tratamiento

Modo de convivencia	Juego Patológico	Heroína y 'rebu-jao'	Cocaína	Tabaco	Cannabis	Alcohol	Otras drogas	Total
Solo	9	93	101	7	18	114	10	352
Con familia propia	32	163	373	74	86	377	29	1.134
Con familia de origen	25	217	439	5	330	238	76	1.330
Con amigos	0	12	13	0	6	7	1	39
Otras situaciones	2	190	225	1	54	50	19	541
Total	68	675	1.151	87	494	786	135	3.396

SISTEMAS DE INFORMACIÓN. TABLA 35. Modo de convivencia según droga o adicción principal, expresada en número de casos

Modo de convivencia según adicción principal (Porcentaje)

Modo de convivencia	Juego Patológico	Heroína y 'rebu-jao'	Cocaína	Tabaco	Cannabis	Alcohol	Otras drogas	Total
Solo	13,2	13,8	8,8	8,0	3,6	14,5	7,4	10,4
Con familia propia	47,1	24,1	32,4	85,1	17,4	48,0	21,5	33,4
Con familia de origen	36,8	32,1	38,1	5,7	66,8	30,3	56,3	39,2
Con amigos	0,0	1,8	1,1	0,0	1,2	0,9	0,7	1,1
Otras situaciones	2,9	28,1	19,5	1,1	10,9	6,4	14,1	15,9
Total	100,0	100,0	100,0	100,0	100,0	100,0	100,0	100,0

SISTEMAS DE INFORMACIÓN. TABLA 36. Modo de convivencia según droga o adicción principal, expresada en porcentaje

Modo de convivencia según centro de tratamiento

Equipos	Solo	Con familia propia	Con familia de origen	Con amigos	Otras situaciones	Total
Cádiz	40	112	216	3	26	397
Sierra Sur	18	55	53	1	8	135
Sierra Norte	9	39	39	0	5	92
Algeciras	41	172	147	5	15	380
Jerez	35	160	151	3	40	389
El Puerto de Santa María	21	70	101	0	24	216
Rota	3	11	8	0	3	25
La Línea	35	96	101	10	30	272
La Janda	17	38	59	1	3	118
Sanlúcar	17	65	93	1	31	207
Chiclana	10	44	66	3	5	128
Puerto Real	12	31	40	4	10	97
San Fernando	35	131	164	3	20	353
Total CTA	293	1.024	1.238	34	220	2.809
Puerto II	46	62	51	3	102	264
Botafuegos	13	48	41	2	219	323
Total EAIP	59	110	92	5	321	587
Campo de Gibraltar	76	268	248	15	45	652
Bahía de Cádiz-La Janda	135	426	646	14	88	1.309
Jerez-Costa Noroeste	55	236	252	4	74	621
Sierra de Cádiz	27	94	92	1	13	227
Total Provincial	352	1.134	1.330	39	541	3.396

SISTEMAS DE INFORMACIÓN. TABLA 37. Modo de convivencia según centro de tratamiento

Existencia de incidencias legales previas según droga o adicción principal (Número de casos)

Esta variable recoge la existencia o no de incidencias legales previas al consumo de drogas o al juego patológico, registrándose, en caso de varias incidencias, la que corresponda a la más grave de entre ellas.

Incidencias legales previas al consumo	Juego Patológico	Heroína y 'rebujaos'	Cocaína	Tabaco	Cannabis	Alcohol	Otras drogas	Total
Ninguna	61	622	1.058	85	462	756	123	3.167
Arrestos y detenciones	1	18	21	0	6	6	3	55
Procesos realizados o pendientes	0	9	11	0	9	4	0	33
Condenas	1	12	16	2	4	3	2	40
Actividades delictivas no penalizadas	0	3	8	0	2	0	0	13
Sanción administrativa	0	1	4	0	11	1	0	17
Otras	0	2	1	0	0	0	0	3
Total	63	667	1.119	87	494	770	128	3.328

SISTEMAS DE INFORMACIÓN. TABLA 38. Casos que manifiestan que existen incidencias legales previas al inicio del consumo, según droga o adicción principal

Existencia de incidencias legales previas según droga o adicción principal (Porcentaje)

Incidencias legales previas al consumo	Juego Patológico	Heroína y 'rebujaos'	Cocaína	Tabaco	Cannabis	Alcohol	Otras drogas	Total
Ninguna	96,8	93,3	94,5	97,7	93,5	98,2	96,1	95,2
Arrestos y detenciones	1,6	2,7	1,9	0,0	1,2	0,8	2,3	1,7
Procesos realizados o pendientes	0,0	1,3	1,0	0,0	1,8	0,5	0,0	1,0
Condenas	1,6	1,8	1,4	2,3	0,8	0,4	1,6	1,2
Actividades delictivas no penalizadas	0,0	0,4	0,7	0,0	0,4	0,0	0,0	0,4
Sanción administrativa	0,0	0,1	0,4	0,0	2,2	0,1	0,0	0,5
Otras	0,0	0,3	0,1	0,0	0,0	0,0	0,0	0,1
Total	100,0	100,0	100,0	100,0	100,0	100,0	100,0	100,0

SISTEMAS DE INFORMACIÓN. TABLA 39. Porcentaje de casos que manifiestan que existen incidencias legales previas al inicio del consumo, según droga o adicción principal

Existencias de incidencias legales previas según centro de tratamiento

Equipos	Ninguna	Arrestos y detenciones	Procesos realizados o pendientes	Condenas	Actividades delictivas no penalizadas	Sanción administrativa	Otras	Total
Cádiz	359	13	6	6	4	5	0	393
Sierra Sur	126	6	0	1	0	0	0	133
Sierra Norte	83	2	5	1	1	0	0	92
Algeciras	368	3	4	3	0	1	0	379
Jerez	371	4	4	0	3	0	1	383
El Puerto de Santa María	207	4	2	1	1	0	1	216
Rota	24	1	0	0	0	0	0	25
La Línea	259	5	3	3	0	1	0	271
La Janda	105	2	0	2	2	2	1	114
Sanlúcar	206	2	0	0	0	0	0	208
Chiclana	100	0	0	0	0	8	0	108
Puerto Real	97	1	0	0	0	0	0	98
San Fernando	345	1	4	2	0	0	0	352
Total CTA	2.650	44	28	19	11	17	3	2.772
Puerto II	224	1	0	5	2	0	0	232
Botafuegos	293	10	5	16	0	0	0	324
Total EAIP	517	11	5	21	2	0	0	556
Campo de Gibraltar	627	8	7	6	0	2	0	650
Bahía de Cádiz-La Janda	1.213	21	12	11	7	15	2	1.281
Jerez-Costa Noroeste	601	7	4	0	3	0	1	616
Sierra de Cádiz	209	8	5	2	1	0	0	225
Total Provincial	3.167	55	33	40	13	17	3	3.328

SISTEMAS DE INFORMACIÓN. TABLA 40. Número de casos que manifiestan que existen incidencias legales previas al inicio del consumo, según centro de tratamiento

Existencia de incidencias legales posteriores según droga o adicción principal (Número de casos)

Esta variable recoge la existencia o no de incidencias legales posteriores al consumo de drogas o al juego patológico, registrándose, en caso de varias incidencias, la que corresponda a la más grave de entre ellas.

Incidencias legales posteriores al consumo	Juego Patológico	Heroína y 'rebujaos'	Cocaína	Tabaco	Cannabis	Alcohol	Otras drogas	Total
Ninguna	53	137	297	82	120	460	34	1.183
Arrestos y detenciones	2	50	81	0	30	58	9	230
Procesos realizados o pendientes	5	142	422	1	103	116	40	829
Condenas	0	307	243	2	70	76	32	730
Actividades delictivas no penalizadas	0	3	8	0	5	4	2	22
Sanción administrativa	1	24	80	1	157	29	12	304
Otras	2	3	7	1	5	6	1	25
Total	63	666	1.138	87	490	749	130	3.323

SISTEMAS DE INFORMACIÓN. TABLA 41. Casos que manifiestan que existen incidencias legales posteriores al inicio del consumo, según droga o adicción principal

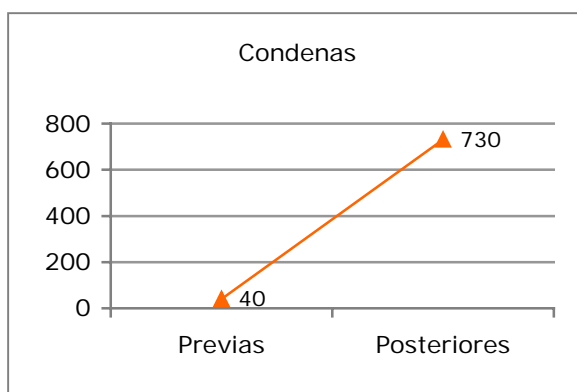
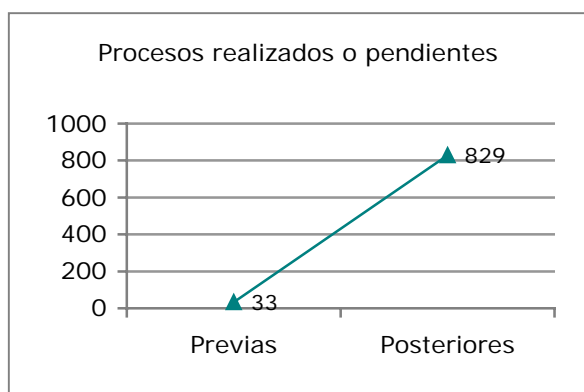
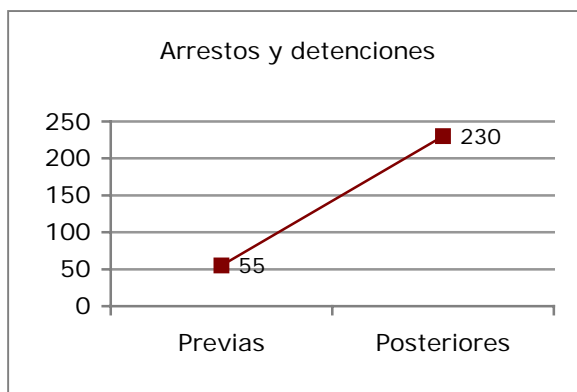
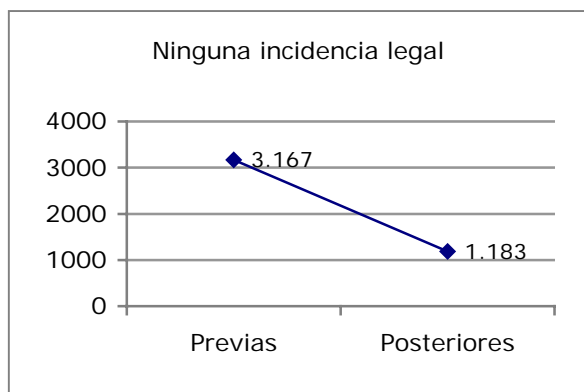

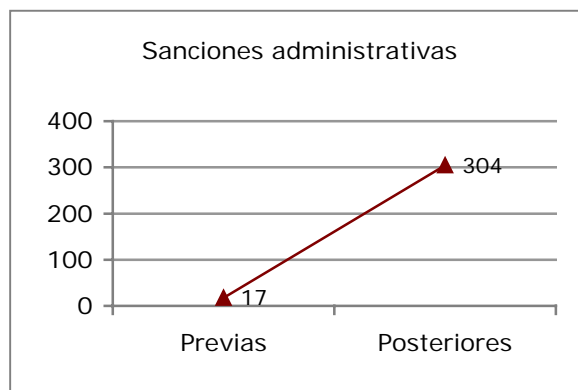
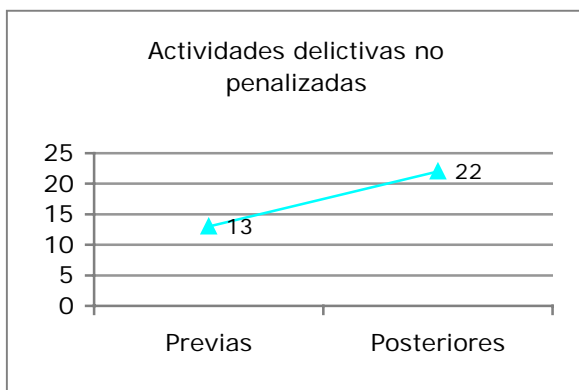

SISTEMAS DE INFORMACIÓN. GRÁFICAS 28 al 33. Tipo de incidencias legales previas y posteriores al inicio del consumo que presentan los casos admitidos a tratamiento en 2008

Existencia de incidencias legales posteriores según droga o adicción principal (Porcentaje)

Incidencias legales posteriores al consumo	Juego Patológico	Heroína y 'rebujao'	Cocaína	Tabaco	Cannabis	Alcohol	Otras drogas	Total
Ninguna	84,1	20,6	26,1	94,3	24,5	61,4	26,2	35,6
Arrestos y detenciones	3,2	7,5	7,1	0,0	6,1	7,7	6,9	6,9
Procesos realizados o pendientes	7,9	21,3	37,1	1,1	21,0	15,5	30,8	24,9
Condenas	0,0	46,1	21,4	2,3	14,3	10,1	24,6	22,0
Actividades delictivas no penalizadas	0,0	0,5	0,7	0,0	1,0	0,5	1,5	0,7
Sanción administrativa	1,6	3,6	7,0	1,1	32,0	3,9	9,2	9,1
Otras	3,2	0,5	0,6	1,1	1,0	0,8	0,8	0,8
Total	100,0	100,0	100,0	100,0	100,0	100,0	100,0	100,0

SISTEMAS DE INFORMACIÓN. TABLA 42. Porcentaje de casos que manifiestan que existen incidencias legales posteriores al inicio del consumo, según droga o adicción principal

Existencia de incidencias legales posteriores según centro de tratamiento

Equipos	Ninguna	Arrestos y detenciones	Procesos realizados o pendientes	Condenas	Actividades delictivas no penalizadas	Sanción administrativa	Otras	Total
Cádiz	154	28	71	63	7	64	5	392
Sierra Sur	58	6	39	14	0	14	0	131
Sierra Norte	51	10	10	8	0	10	2	91

Equipos	Ninguna	Arrestos y detenciones	Procesos re- lizados o pendientes	Condenas	Actividades no delictivas no penalizadas	Sanción ad- ministrativa	Otras	Total
Algeciras	188	31	79	35	1	42	4	380
Jerez	177	20	125	28	4	18	8	380
El Puerto de Santa María	60	18	56	47	0	34	1	216
Rota	13	1	7	0	0	4	0	25
La Línea	99	48	41	75	2	6	0	271
La Janda	33	8	26	26	3	14	1	111
Sanlúcar	102	12	49	38	2	4	1	208
Chiclana	46	3	22	13	0	19	0	103
Puerto Real	18	5	20	18	0	12	0	73
San Fernando	177	9	54	42	3	63	3	351
Total CTA	1.176	199	599	407	22	304	25	2.732
Puerto II	4	10	154	98	0	0	0	266
Botafuegos	3	21	76	225	0	0	0	325
Total EAIP	7	31	230	323	0	0	0	591
Campo de Gibraltar	287	79	120	110	3	48	4	651
Bahía de Cádiz-La Janda	488	71	249	209	13	206	10	1.246
Jerez-Costa Noroeste	292	33	181	66	6	26	9	613
Sierra de Cádiz	109	16	49	22	0	24	2	222
Total Provincial	1.183	230	829	730	22	304	25	3.323

SISTEMAS DE INFORMACIÓN. TABLA 43. Número de casos que manifiestan que existen incidencias legales posteriores al inicio del consumo, según centro de tratamiento

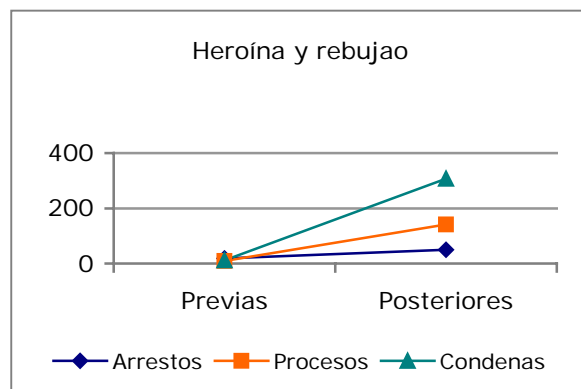

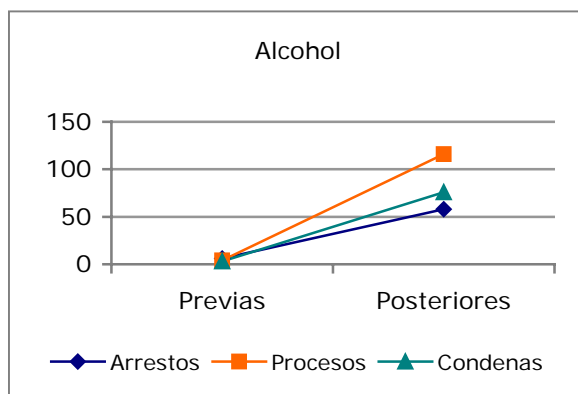
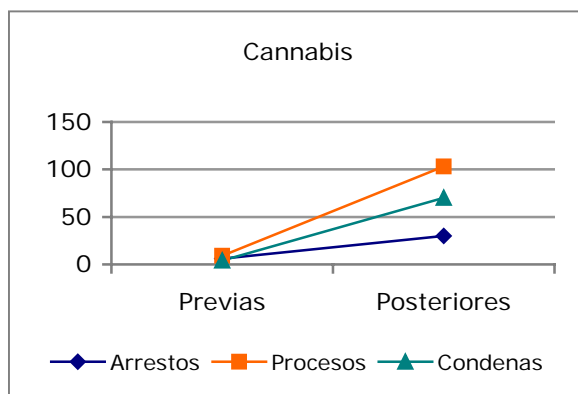
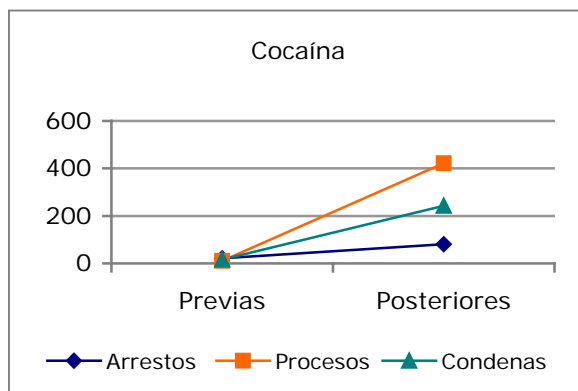

SISTEMAS DE INFORMACIÓN. GRÁFICAS 34 a 37. Evolución, en las principales drogas, del número de incidencias legales previas al inicio del consumo y posteriores al mismo

VARIABLES RELACIONADAS CON EL CONSUMO

Edades medias al inicio del consumo por tipo de adicción y centro

Equipos	Heroína y 'rebujaos'	Cocaína	Tabaco	Cannabis	Alcohol	Otras drogas	Media
Cádiz	20,82	19,95	17	15,52	27,66	21,68	20,3
Sierra Sur	19,79	19,48	21,25	15,13	20,45	17,6	18,1
Sierra Norte	23,38	18,06	12	15,9	26,9	38,5	21,2
Algeciras	23,69	22,88	16,94	16,31	29,51	25,27	21,8
Jerez	21,25	22,49	18	15,11	30,35	25,68	22,7
El Puerto de Santa María	25,44	20,61	-	15,18	30,28	18,2	21,5
Rota	19,5	17	-	18	34,45	18	23,5
La Línea	22,1	21,47	25,5	16,42	27,91	27,6	22,1
La Janda	23,31	19,83	16	16,09	27,29	30,25	21,0
Sanlúcar	22,55	23,45	13,33	15,15	29,71	30,2	22,1
Chiclana	18,88	23,91	8	15,96	26,94	21,4	20,9
Puerto Real	21,09	19,38	17	15,13	28,05	28,75	19,8
San Fernando	20,84	23,01	15,63	16,24	28,78	21,75	20,6
Media CTA	22	21	16	16	28	24	21,3
Puerto II	19,98	19,68	-	10,5	25,93	18	19,8
Botafuegos	20,2	20,96	-	17	26,22	21,1	20,6
Media EAIP	20	20	-	16	26	20	20,2
Campo de Gibraltar	23	22	17	16	29	26	21,9
Bahía de Cádiz-La Janda	22	21	16	16	28	22	20,7
Jerez-Costa Noroeste	22	23	15	15	30	26	22,6
Sierra de Cádiz	21	19	18	15	24	24	19,4
Media Provincial	22	21	16	16	28	24	21,1

SISTEMAS DE INFORMACIÓN. TABLA 44. Edad media de los/as pacientes al inicio del consumo según centro y droga o adicción principal

Evolución de la edad al inicio del consumo

Provincia de Cádiz	2003	2004	2005	2006	2007	2008
Heroína o rebujao	20,68	20,19	21,07	20,95	20,86	21,47
Cocaína	21,08	21,19	21,23	20,97	20,73	21,11
Tabaco	-	14,61	15,43	16,10	16,41	16,47
Cannabis	16,26	16,09	15,68	16,08	15,52	15,75
Alcohol Cons. Abusivo	37,00	26,52	26,66	27,51	28,16	28,17
Otras drogas	21,97	24,60	25,00	25,77	27,14	23,84

Andalucía	2003	2004	2005	2006	2007	2008
Heroína o rebujao	21,10	21,05	21,29	21,20	21,19	21,82
Cocaína	21,66	21,34	21,52	21,34	21,39	21,29
Tabaco	23,56	18,72	16,05	16,69	16,35	16,50
Cannabis	16,49	16,01	15,87	16,00	15,60	15,75
Alcohol Cons. Abusivo	28,41	27,57	28,50	28,22	28,17	28,87
Otras drogas	22,77	25,28	25,92	26,28	28,15	27,60

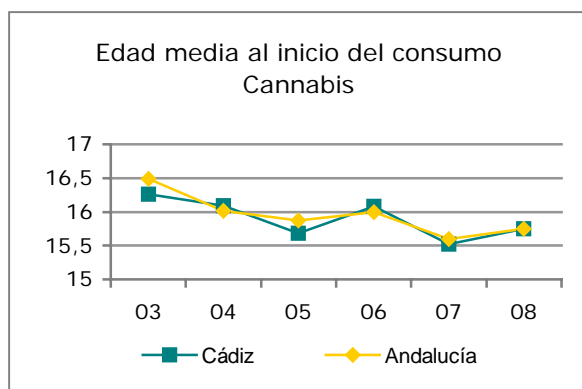
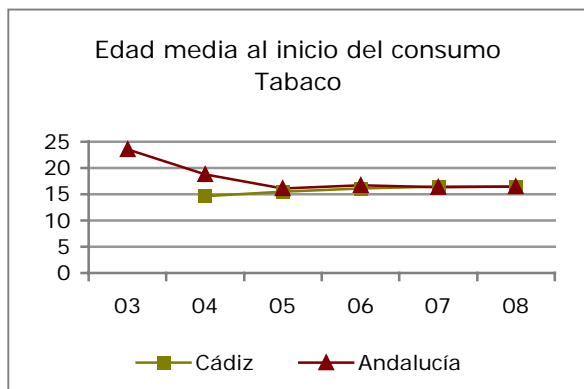
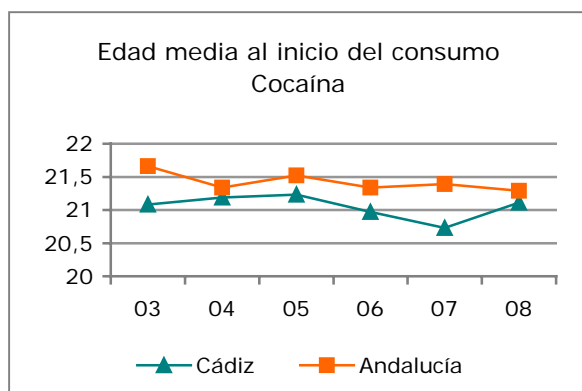
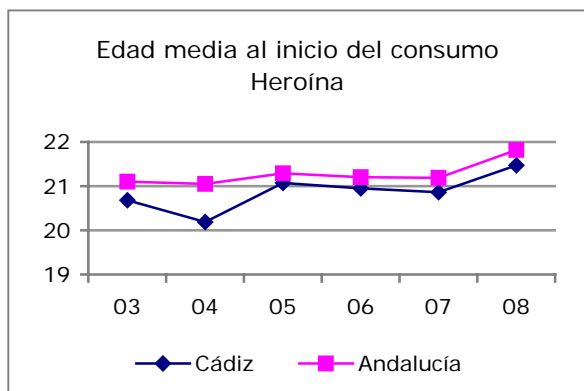

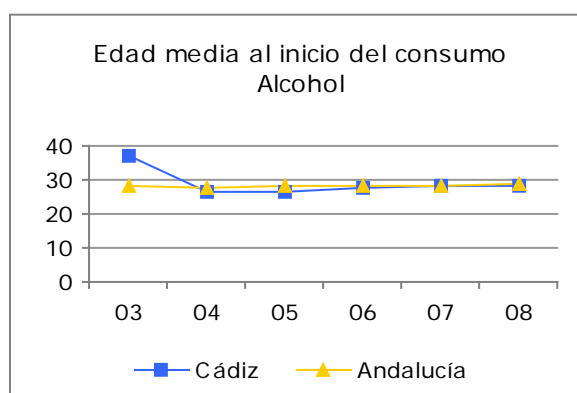

SISTEMAS DE INFORMACIÓN. TABLAS 45 y 46. GRÁFICAS 38 a 42 . Evolución de la edad de inicio en el consumo, según droga o adicción principal. Comparación con Andalucía

Vía de administración de la droga principal en los últimos 30 días (Número de casos)

Equipos	Oral	Pulmonar o fumada	Intranasal o esnifada	Parenteral o inyectada	Otras	No consumió	Desconocida	Total
Cádiz	113	124	106	3	1	19	3	376
Sierra Sur	47	43	24	1	0	5	5	127
Sierra Norte	51	17	17	2	0	2	3	93
Algeciras	127	114	72	1	2	14	3	343
Jerez	130	111	82	2	0	25	7	361
El Puerto de Santa María	55	88	32	1	2	25	3	207
Rota	11	7	2	1	0	2	0	23
La Línea	76	77	55	4	6	34	4	264
La Janda	34	41	22	6	0	7	2	112
Sanlúcar	50	98	33	2	4	5	0	193
Chiclana	63	28	18	0	2	10	2	123
Puerto Real	25	40	24	0	2	3	1	96
San Fernando	90	121	56	3	0	30	1	303
Total CTA	872	909	543	26	19	181	34	2.621
Puerto II	21	113	111	2	0	14	2	264
Botafuegos	19	88	49	4	1	101	10	332
Total EAIP	40	201	160	6	1	115	12	596

Equipos	Oral	Pulmonar o fumada	Intranasal o esnifada	Parenteral o inyectada	Otras	No consumió	Desconocida	Total
Campo de Gibraltar	203	191	127	5	8	48	7	607
Bahía de Cádiz-La Janda	380	442	258	13	7	94	12	1.217
Jerez-Costa Noroeste	191	216	117	5	4	32	7	577
Sierra de Cádiz	98	60	41	3	0	7	8	220
Total Provincial	912	1.110	703	32	20	296	46	3.217

SISTEMAS DE INFORMACIÓN. TABLA 47. Vía de administración de la sustancia en los episodios admitidos a tratamiento en 2008, según centro de tratamiento y droga o adicción principal

Vía de administración de la droga principal en los últimos 30 días (Porcentaje)

Equipos	Oral	Pulmonar o fumada	Intranasal o esnifada	Parenteral o inyectada	Otras	No consumió	Desconocida	Total
Cádiz	30,1	33,0	28,2	0,8	0,3	5,1	0,8	100,0
Sierra Sur	37,0	33,9	18,9	0,8	0,0	3,9	3,9	100,0
Sierra Norte	54,8	18,3	18,3	2,2	0,0	2,2	3,2	100,0
Algeciras	37,0	33,2	21,0	0,3	0,6	4,1	0,9	100,0
Jerez	36,0	30,8	22,7	0,6	0,0	6,9	1,9	100,0
El Puerto de Santa María	26,6	42,5	15,5	0,5	1,0	12,1	1,5	100,0
Rota	47,8	30,4	8,7	4,4	0,0	8,7	0,0	100,0
La Línea	28,8	29,2	20,8	1,5	2,3	12,9	1,5	100,0
La Janda	30,4	36,6	19,6	5,4	0,0	6,3	1,8	100,0
Sanlúcar	25,9	50,8	17,1	1,0	2,1	2,6	0,0	100,0
Chiclana	51,2	22,8	14,6	0,0	1,6	8,1	1,6	100,0
Puerto Real	26,0	41,7	25,0	0,0	2,1	3,1	1,0	100,0
San Fernando	29,7	39,9	18,5	1,0	0,0	9,9	0,3	100,0
Total CTA	33,3	34,7	20,7	1,0	0,7	6,9	1,3	100,0
Puerto II	8,0	42,8	42,1	0,8	0,0	5,3	0,8	100,0
Botafuegos	5,7	26,5	14,8	1,2	0,3	30,4	3,0	100,0
Total EAIP	6,7	33,7	26,8	1,0	0,2	19,3	2,0	100,0

Equipos	Oral	Pulmonar o fumada	Intranasal o esnifada	Parenteral o inyectada	Otras	No consumo	Desconocida	Total
Campo de Gibraltar	33,4	31,5	20,9	0,8	1,3	7,9	1,2	100,0
Bahía de Cádiz-La Janda	31,2	36,3	21,2	1,1	0,6	7,7	1,0	100,0
Jerez-Costa Noroeste	33,1	37,4	20,3	0,9	0,7	5,5	1,2	100,0
Sierra de Cádiz	44,5	27,3	18,6	1,4	0,0	3,2	3,6	100,0
Total Provincial	28,3	34,5	21,9	1,0	0,6	9,2	1,4	100,0

SISTEMAS DE INFORMACIÓN. TABLA 48. Vía de administración de la sustancia (en porcentaje) en los episodios admitidos a tratamiento en 2008, según centro de tratamiento y droga o adicción principal

Evolución de la vía inyectada en la administración de la heroína

	1988	1990	1992	1994	1996	1998	2000	2002	2004	2006	2008
Cádiz	81,3	56,4	30,2	21,2	14,9	9	8,8	10	3,8	5	3,7
Andalucía	71,1	51,9	25,9	21,8	13,3	13,9	11,7	9,4	6,5	4,3	3,7

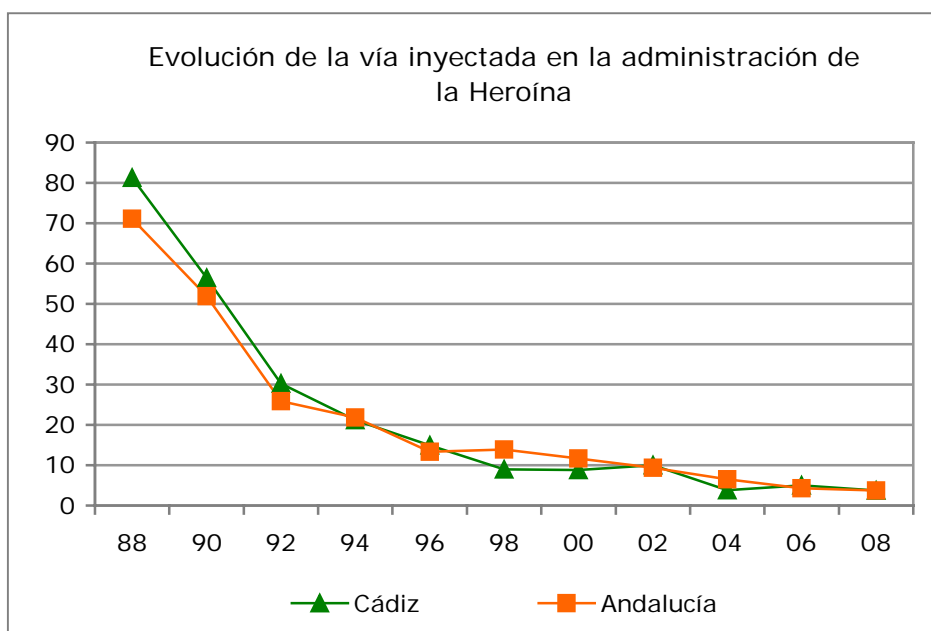

SISTEMAS DE INFORMACIÓN. TABLA 49. GRÁFICA 43. Evolución del uso de la vía inyectada como vía principal de administración de la heroína en Cádiz y Andalucía.

VARIABLES RELACIONADAS CON EL TRATAMIENTO

Edades medias al inicio de tratamiento por tipo de adicción y centro

Equipos	Juego Pato-lógico	Heroína y 'rebujaio'	Cocaína	Tabaco	Cannabis	Alcohol	Otras drogas	Edad media
Cádiz	44	37	31	25	25	45	32	34
Sierra Sur	39	35	30	49	26	41	21	34
Sierra Norte	23	38	28	45	24	44	36	37
Algeciras	43	40	33	46	26	43	30	37
Jerez	40	39	32	56	22	44	35	37
El Puerto de Santa María	0	41	29	0	24	43	27	33
Rota	35	41	27	0	25	47	33	39
La Línea	25	39	33	43	28	43	37	37
La Janda	40	40	29	24	28	41	32	35
Sanlúcar	38	36	33	48	23	48	34	36
Chiclana	49	41	32	70	21	42	31	36
Puerto Real	0	40	29	47	26	42	34	33
San Fernando	38	37	31	46	23	44	28	33
Promedio Total CTA	40	38	31	46	24	44	32	35
Puerto II	0	37	32	0	32	39	23	33
Botafuegos	0	37	32	0	36	36	30	34
Total EAIP	0	37	32	0	35	38	28	34
Campo de Gibraltar	39	39	33	46	27	43	33	37
Bahía de Cádiz-La Janda	42	39	30	46	24	43	31	34
Jerez-Costa Noroeste	39	38	32	51	23	45	35	37
Sierra de Cádiz	33	36	29	48	25	43	27	35
Total Provincial	40	38	32	46	25	43	31	35

SISTEMAS DE INFORMACIÓN. TABLA 50. Edad media de los pacientes al inicio del tratamiento según centro y droga o adicción principal

Evolución de la edad al inicio del tratamiento

Provincia de Cádiz	2003	2004	2005	2006	2007	2008
Juego Patológico	38,00	37,00	38,00	39,00	38,00	40,00
Heroína o rebujao	34,00	35,00	36,00	36,00	37,00	38,00
Cocaína	29,00	29,00	30,00	31,00	31,00	31,00
Tabaco	43,00	43,00	43,00	45,00	43,00	46,00
Cannabis	23,00	24,00	24,00	24,00	24,00	24,00
Alcohol Cons. Abusivo	42,00	43,00	43,00	43,00	44,00	43,00
Otras drogas	31,00	33,00	34,00	33,00	35,00	32,00

Andalucía	2003	2004	2005	2006	2007	2008
Juego Patológico	37,27	36,50	36,58	38,37	37,26	38,53
Heroína o rebujao	34,65	35,25	35,97	36,73	36,77	37,54
Cocaína	29,07	28,91	29,58	30,25	30,67	30,95
Tabaco	42,67	42,95	42,93	42,78	44,15	45,12
Cannabis	23,68	23,19	23,32	23,80	23,63	23,95
Alcohol Cons. Abusivo	42,11	42,37	42,60	42,64	42,84	43,15
Otras drogas	32,63	34,02	34,40	34,35	36,31	35,76

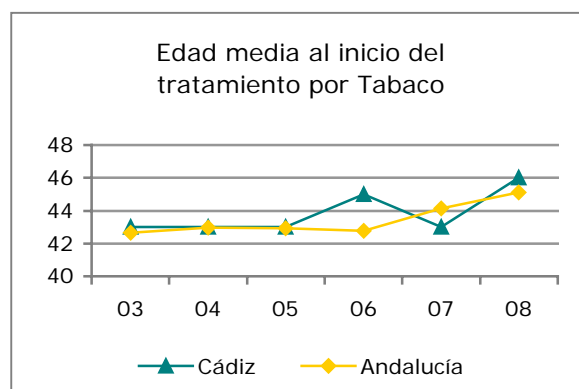
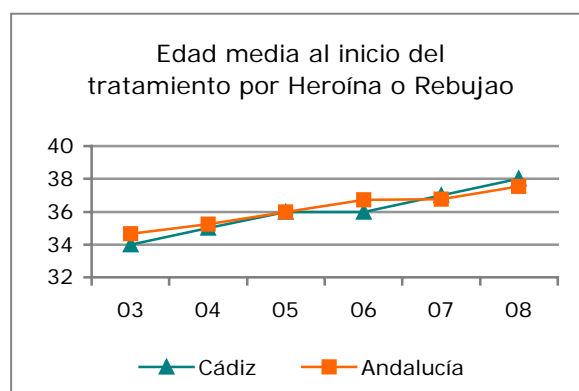
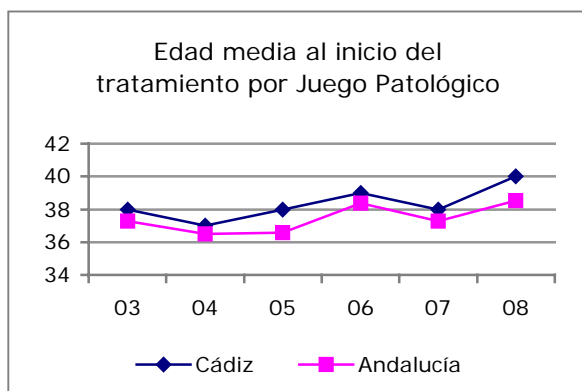

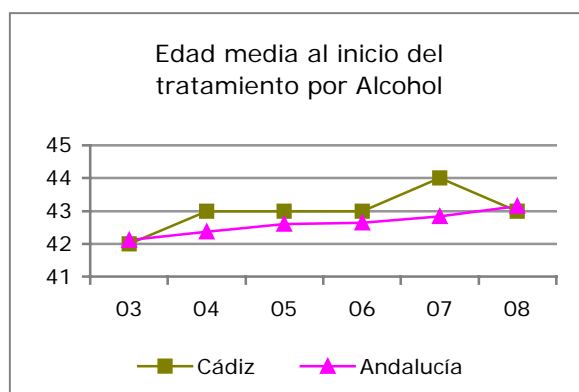
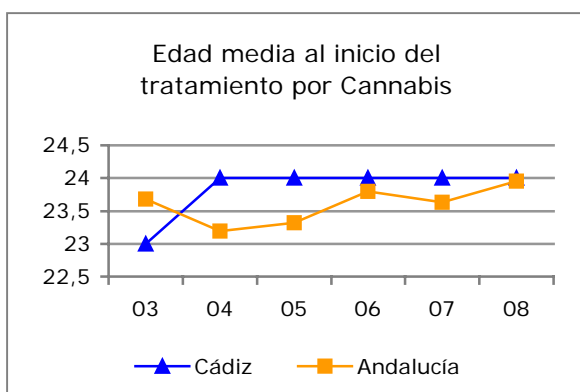
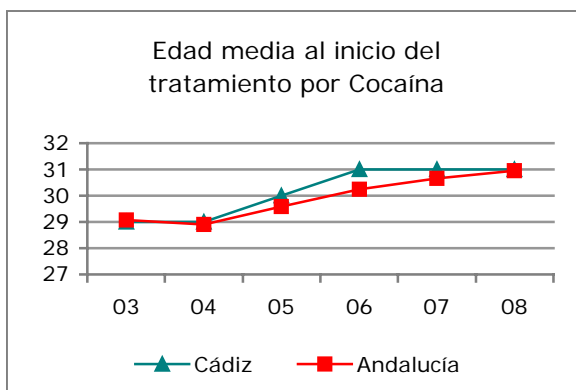

SISTEMAS DE INFORMACIÓN. TABLAS 51 y 52. GRÁFICAS 44 a 49. Evolución de la edad media al inicio del tratamiento, según droga o adicción principal. Comparación con Andalucía

Antigüedad en el consumo, según droga o adicción principal y centro

Equipos	Heroína y 'rebuja'	Cocaína	Tabaco	Cannabis	Alcohol	Otras drogas	Media
Cádiz	17	11	8	9	18	10	13
Sierra Sur	14	10	27	10	20	3	15
Sierra Norte	14	10	33	8	16	7	14
Algeciras	16	10	30	10	14	5	13
Jerez	17	10	38	7	13	8	12
El Puerto de Santa María	16	8	-	8	13	9	10
Rota	22	7	-	7	13	15	13
La Línea	17	12	22	11	15	11	14
La Janda	17	10	8	12	14	2	13
Sanlúcar	14	10	35	8	17	4	13
Chiclana	21	8	62	5	15	9	12
Puerto Real	19	10	30	11	14	5	12

Equipos	Heroína y 'rebujaos'	Cocaína	Tabaco	Cannabis	Alcohol	Otras drogas	Media
San Fernando	16	8	30	7	15	6	12
Media CTA	16	10	30	9	15	8	13
Puerto II	17	12	-	22	14	5	13
Botafuegos	17	11	-	19	11	9	14
Media EAIP	17	12	-	20	13	8	13
Campo de Gibraltar	16	11	29	10	14	7	14
Bahía de Cádiz-La Janda	17	9	30	8	15	8	12
Jerez-Costa Noroeste	16	10	36	7	14	8	12
Sierra de Cádiz	14	10	29	9	18	4	14
Media Provincial	16	10	30	9	15	8	13

SISTEMAS DE INFORMACIÓN. TABLA 53. Tiempo medio consumiendo al iniciar el tratamiento (diferencia entre edad al inicio del tratamiento y edad al inicio del consumo), según centro y droga o adicción principal

Evolución de la antigüedad en el consumo

Provincia de Cádiz	2003	2004	2005	2006	2007	2008
Heroína o rebujao	13,15	14,71	14,74	15,33	15,74	16,13
Cocaína	8,07	7,70	8,30	9,61	9,93	10,36
Tabaco	-	25,91	27,67	28,75	27,14	29,91
Cannabis	7,02	7,81	8,06	8,02	8,46	8,78
Alcohol Cons. Abusivo	6,00	16,89	16,00	15,61	15,36	14,98
Otras drogas	8,49	8,30	8,15	7,42	7,93	7,68

Andalucía	2003	2004	2005	2006	2007	2008
Heroína o rebujao	13,87	14,15	14,60	15,31	15,46	15,60
Cocaína	7,54	7,59	8,05	8,89	9,22	9,59
Tabaco	21,96	24,66	26,87	26,55	27,82	28,70
Cannabis	7,28	7,21	7,38	7,87	7,98	8,18
Alcohol Cons. Abusivo	15,18	14,57	13,98	14,29	14,64	14,18
Otras drogas	9,79	8,58	8,44	7,68	7,98	7,86

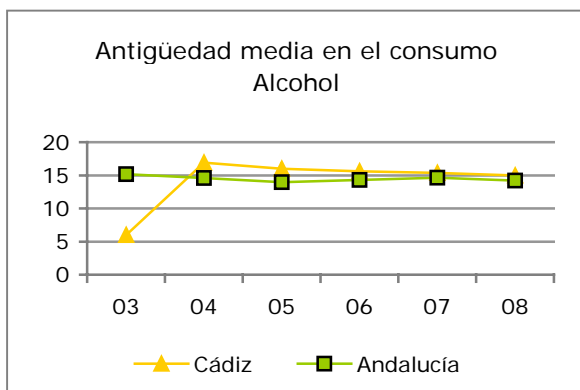
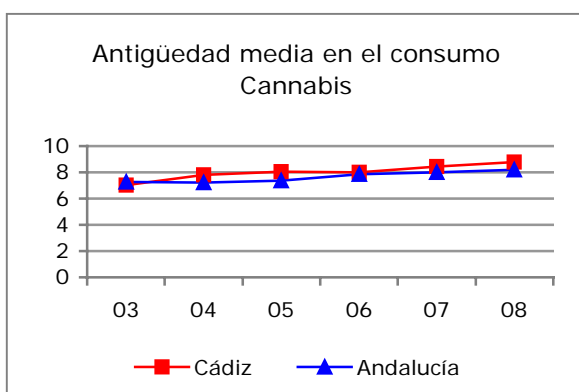
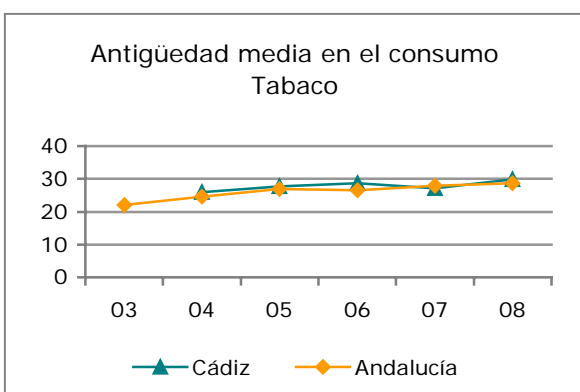
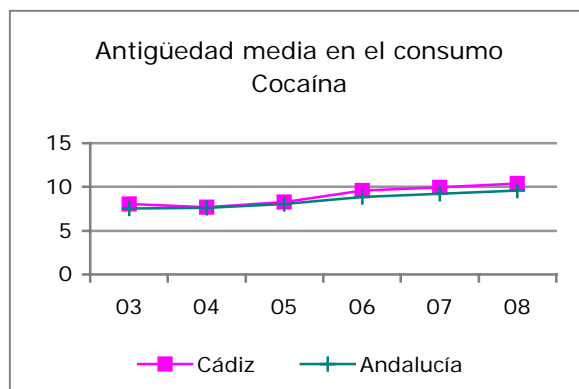
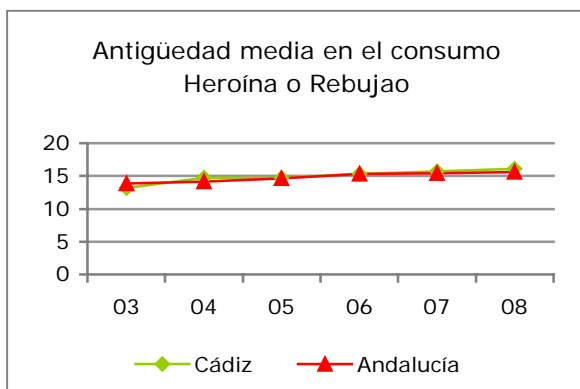

SISTEMAS DE INFORMACIÓN. TABLAS 54 y 55. GRÁFICAS 50 al 54. Evolución de la antigüedad en el consumo al inicio del tratamiento, según droga o adicción principal. Comparación con Andalucía

Tratamientos previos por la misma droga a nivel provincial (Número de casos)

Tratamientos previos	Heroína y 'rebujao'	Cocaína	Cannabis	Alcohol	Otras drogas	Total
Si	545	499	98	343	71	1.556
No	117	621	388	426	63	1.615
Desconocido	10	8	3	5	0	26
Total	672	1.128	489	774	134	3.197

SISTEMAS DE INFORMACIÓN. TABLA 56. Existencias de tratamientos previos por la misma droga a nivel provincial (número de casos)

Tratamientos previos por la misma droga a nivel provincial (Porcentaje)

¿Tratamientos previos?	Heroína y 'rebujao'	Cocaína	Cannabis	Alcohol	Otras drogas	Total
Si	81,1	44,2	20,0	44,3	53,0	48,7
No	17,4	55,1	79,3	55,0	47,0	50,5
Desconocido	1,5	0,7	0,6	0,6	0,0	0,8
Total	100,0	100,0	100,0	100,0	100,0	100,0

SISTEMAS DE INFORMACIÓN. TABLA 57. Existencias de tratamientos previos por la misma droga a nivel provincial (porcentaje)

Tratamientos previos por la misma droga, según centros

Equipos	Si	No	Desconocido	Total
Cádiz	176	196	2	374
Sierra Sur	60	67	0	127
Sierra Norte	43	43	2	88
Algeciras	176	161	4	341
Jerez	170	185	2	357
El Puerto de Santa María	102	105	0	207
Rota	8	15	0	23
La Línea	150	111	3	264
La Janda	59	52	0	111
Sanlúcar	102	88	0	190
Chiclana	43	78	2	123
Puerto Real	41	54	1	96
San Fernando	111	190	0	301
Total CTA	1.241	1.345	16	2.602
Puerto II	134	125	5	264
Botafuegos	181	145	5	331
Total EAIP	315	270	10	595
Campo de Gibraltar	326	272	7	605
Bahía de Cádiz-La Janda	532	675	5	1.212
Jerez-Costa Noroeste	280	288	2	570
Sierra de Cádiz	103	110	2	215
Total Provincial	1.556	1.615	26	3.197



SISTEMAS DE INFORMACIÓN. TABLA 58. GRÁFICA 55. Existencias de tratamientos previos por la misma droga a nivel provincial (número de casos), según centro de tratamiento

Fuente de referencia principal en valores absolutos, según centros

Esta variable refiere a la persona, institución o servicio que obligó, presionó o recomendó a la persona para que iniciara el tratamiento.

Equipos	Otros servicios de drogodependencias	Servicios sanitarios	Servicios sociales	Aparato Judicial	Empresa o empleador	Familia o amigos	Iniciativa propia	Movimiento asociativo	Total
Cádiz	15	60	7	86	1	76	131	15	391
Sierra Sur	5	23	7	14	0	55	33	0	137
Sierra Norte	2	14	5	7	1	25	40	0	94
Algeciras	9	60	16	43	10	51	170	21	380
Jerez	6	61	9	56	3	68	165	7	375
El Puerto de Santa María	1	5	4	60	0	16	125	4	215
Rota	1	2	3	6	0	7	6	0	25
La Línea	5	38	15	35	1	42	123	10	269
La Janda	13	15	5	26	1	17	33	0	110
Sanlúcar	2	32	5	16	0	41	99	8	203
Chiclana	2	9	4	13	0	19	49	27	123
Puerto Real	0	13	1	11	1	17	52	2	97
San Fernando	2	56	9	75	1	99	94	4	340
Total CTA	63	388	90	448	989	1.915	3.442	6.794	13.140
Puerto II	0	2	0	12	0	2	195	0	211
Botafuegos	0	0	0	331	0	0	0	0	331

Equipos	Otros servicios de drogodependencias	Servicios sanitarios	Servicios sociales	Aparato Judicial	Empresa o empleador	Familia o amigos	Iniciativa propia	Movimiento asociativo	Total
Total EAIP	0	2	0	343	0	2	195	0	542
Campo de Gibraltar	14	98	31	78	11	93	293	31	649
Bahía de Cádiz-La Janda	33	158	30	271	4	244	484	52	1.276
Jerez-Costa Noroeste	9	95	17	78	3	116	270	15	603
Sierra de Cádiz	7	37	12	21	1	80	73	0	231
Total Provincial	63	390	90	791	989	1.917	3.637	6.794	13.682

SISTEMAS DE INFORMACIÓN. TABLA 59. Distribución de la fuente de referencia principal que recomienda el tratamiento, expresado en valores absolutos

Fuente de referencia principal en porcentajes, según centros de tratamiento

Equipos	Otros servicios de drogodependencias	Servicios sanitarios	Servicios sociales	Aparato judicial	Empresa o empleador	Familia o amigos	Iniciativa propia	Movimiento asociativo	Total
Cádiz	3,8	15,4	1,8	22,0	0,3	19,4	33,5	3,8	100
Sierra Sur	3,7	16,8	5,1	10,2	0,0	40,2	24,1	0,0	100
Sierra Norte	2,1	14,9	5,3	7,5	1,1	26,6	42,6	0,0	100
Algeciras	2,4	15,8	4,2	11,3	2,6	13,4	44,7	5,5	100
Jerez	1,6	16,3	2,4	14,9	0,8	18,1	44,0	1,9	100
El Puerto de Santa María	0,5	2,3	1,9	27,9	0,0	7,4	58,1	1,9	100
Rota	4,0	8,0	12,0	24,0	0,0	28,0	24,0	0,0	100
La Línea	1,9	14,1	5,6	13,0	0,4	15,6	45,7	3,7	100
La Janda	11,8	13,6	4,6	23,6	0,9	15,5	30,0	0,0	100
Sanlúcar	1,0	15,8	2,5	7,9	0,0	20,2	48,8	3,9	100
Chiclana	1,6	7,3	3,3	10,6	0,0	15,5	39,8	22,0	100

Equipos	Otros servicios de drogodependencias	Servicios sanitarios	Servicios sociales	Aparato judicial	Empresa o empleador	Familia o amigos	Iniciativa propia	Movimiento asociativo	Total
Puerto Real	0,0	13,4	1,0	11,3	1,0	17,5	53,6	2,1	100
San Fernando	0,6	16,5	2,7	22,1	0,3	29,1	27,7	1,2	100
Total CTA	0,5	3,0	0,7	3,4	7,5	14,6	26,2	51,7	100
Puerto II	0,0	1,0	0,0	5,7	0,0	1,0	92,4	0,0	100
Botafuegos	0,0	0,0	0,0	100,0	0,0	0,0	0,0	0,0	100
Total EAIP	0,0	0,4	0,0	63,3	0,0	0,4	36,0	0,0	100
Campo de Gibraltar	2,2	15,1	4,8	12,0	1,7	14,3	45,1	4,8	100
Bahía de Cádiz-La Janda	2,6	12,4	2,4	21,2	0,3	19,1	37,9	4,1	100
Jerez-Costa Noroeste	1,5	15,8	2,8	12,9	0,5	19,2	44,8	2,5	100
Sierra de Cádiz	3,0	16,0	5,2	9,1	0,4	34,6	31,6	0,0	100
Total Provincial	0,5	2,9	0,7	5,8	7,2	14,0	26,6	49,7	100

SISTEMAS DE INFORMACIÓN. TABLA 60. Distribución de la fuente de referencia principal que recomienda el tratamiento, expresado en porcentajes

Fuente de referencia principal en valores absolutos, según droga o adicción principal

Fuentes de referencia	Juego Psicológico	Heroína y 'rebujao'	Cocaína	Tabaco	Cannabis	Alcohol	Otras drogas	Total
Otros servicios de drogodependencias	3	44	2	1	1	9	3	63
Servicios sanitarios	14	28	78	11	38	201	20	390
Servicios sociales	4	21	17	4	19	24	1	90
Aparato judicial	0	184	310	4	217	42	34	791
Empresa o empleador	0	2	6	0	0	11	0	19
Familia o amigos	22	62	164	31	101	139	16	535

Fuentes de referencia	Juego Patológico	Heroína y 'rebujaos'	Cocaína	Tabaco	Cannabis	Alcohol	Otras drogas	Total
Iniciativa propia	22	320	497	33	102	288	53	1.315
Movimiento asociativo	1	18	15	2	3	55	4	98
Total	66	679	1.089	86	481	769	131	3.301

SISTEMAS DE INFORMACIÓN. TABLA 61. Distribución de la fuente de referencia principal que recomienda el tratamiento según droga o adicción principal, expresado en valores absolutos

Fuente de referencia principal en porcentajes, según droga o adicción principal

Fuentes de referencia principal	Juego Patológico	Heroína y 'rebujaos'	Cocaína	Tabaco	Cannabis	Alcohol	Otras drogas	Total
Otros servicios de drogodependencias	4,5	6,5	0,2	1,2	0,2	1,2	2,3	1,9
Servicios sanitarios	21,2	4,1	7,2	12,8	7,9	26,1	15,3	11,8
Servicios sociales	6,1	3,1	1,6	4,7	4,0	3,1	0,8	2,7
Aparato judicial	0,0	27,1	28,5	4,7	45,1	5,5	26,0	24,0
Empresa o empleador	0,0	0,3	0,6	0,0	0,0	1,4	0,0	0,6
Familia o amigos	33,3	9,1	15,1	36,0	21,0	18,1	12,2	16,2
Iniciativa propia	33,3	47,1	45,6	38,4	21,2	37,5	40,5	39,8
Movimiento asociativo	1,5	2,7	1,4	2,3	0,6	7,2	3,1	3,0
Total	100	100	100	100	100	100	100	100

SISTEMAS DE INFORMACIÓN. TABLA 62. Distribución de la fuente de referencia principal que recomienda el tratamiento según droga o adicción principal, expresado en porcentajes

Tipo de demanda inicial de tratamiento por sustancias (Casos)

Tipos de demanda	Heroína y 'rebujaos'	Cocaína	Cannabis	Alcohol	Otras drogas	Total
Programa de metadona	322	3	0	1	29	355
Otra medicación	14	24	4	25	7	74
Ingreso en Comunidad Terapéutica	28	52	4	49	9	142

Tipos de demanda	Heroína y 'rebu-jao'	Cocaína	Cannabis	Alcohol	Otras drogas	Total
Ingreso en Unidad Hospitalaria	8	6	0	11	2	27
Desintoxicación ambulatoria	52	72	28	155	12	319
Deshabitación (terapias)	102	607	209	320	39	1.277
Ayuda no específica	60	226	115	164	23	588
Centros de día o recurso ocupacional	0	1	2	0	0	3
Programas de reinserción	0	0	0	0	0	0
Vivienda de apoyo a la reinserción	1	2	2	0	2	7
Vivienda de apoyo al tratamiento	1	1	1	0	0	3
Control toxicológico	45	93	108	13	6	265
Desconocido	3	8	9	6	1	27
Total	651	1.107	483	749	132	3.122

SISTEMAS DE INFORMACIÓN. TABLA 63. Tipo de demanda inicial que realizan los/as pacientes (Número de casos), según droga problema

Tipo de demanda inicial de tratamiento por sustancias (porcentaje)

Tipos de demanda	Heroína y 'rebu-jao'	Cocaína	Cannabis	Alcohol	Otras drogas	Total
Programa de metadona	49,5	0,3	0,0	0,1	22,0	11,4
Otra medicación	2,2	2,2	0,8	3,3	5,3	2,4
Ingreso en Comunidad Terapéutica	4,3	4,7	0,8	6,5	6,8	4,5
Ingreso en Unidad Hospitalaria	1,2	0,5	0,0	1,5	1,5	0,9
Desintoxicación ambulatoria	8,0	6,5	5,8	20,7	9,1	10,2
Deshabitación (terapias)	15,7	54,8	43,3	42,7	29,5	40,9
Ayuda no específica	9,2	20,4	23,8	21,9	17,4	18,8
Centros de día o recurso ocupacional	0,0	0,1	0,4	0,0	0,0	0,1
Programas de reinserción	0,0	0,0	0,0	0,0	0,0	0,0
Vivienda de apoyo a la reinserción	0,2	0,2	0,4	0,0	1,5	0,2
Vivienda de apoyo al tratamiento	0,2	0,1	0,2	0,0	0,0	0,1
Control toxicológico	6,9	8,4	22,4	1,7	4,5	8,5
Desconocido	0,5	0,7	1,9	0,8	0,8	0,9
Total	100,0	100,0	100,0	100,0	100,0	100,0

SISTEMAS DE INFORMACIÓN. TABLA 64. Tipo de demanda inicial que realizan los/as pacientes (porcentaje), según droga problema

Tipo de demanda inicial de tratamiento por sustancias, según centros

Equipos	Programa de metadona	Otra medicación	Ingresos en Comunidades Terapéuticas	Ingreso en Unidad Hospitalaria	Desintoxicación ambulatoria	Deshabitación (Terapias)	Ayuda no específica	Centros de día o recurso ocupacional	Programas de reinserción	Vivienda de apoyo a la reinserción	Vivienda de apoyo al tratamiento	Control toxicológico	Desconocido
Cádiz	35	6	18	0	25	187	52	0	0	3	1	25	6
Sierra Sur	12	13	4	0	9	46	28	0	0	0	0	9	1
Sierra Norte	6	1	4	0	17	15	25	0	0	0	0	8	2
Algeciras	28	4	24	9	69	128	10	2	0	1	0	49	2
Jerez	37	5	17	5	31	149	63	0	0	3	0	25	4
El Puerto de Santa María	23	0	11	1	24	48	86	1	0	0	1	2	0
Rota	5	0	1	0	3	4	10	0	0	0	0	0	0
La Línea	34	5	20	10	39	81	41	0	0	0	1	30	0
La Janda	26	2	7	0	11	13	26	0	0	0	0	24	0
Sanlúcar	19	2	12	0	22	78	26	0	0	0	0	24	1
Chiclana	8	0	0	1	13	58	17	0	0	0	0	26	0
Puerto Real	8	0	1	0	18	54	3	0	0	0	0	7	0
San Fernando	10	17	4	1	36	110	78	0	0	0	0	36	1
Total CTA	251	55	123	27	317	971	465	3	0	7	3	265	17
Puerto II	41	19	4	0	2	177	17	0	0	0	0	0	0
Botafuegos	63	0	15	0	0	129	106	0	0	0	0	0	10
Total EAIP	104	19	19	0	2	306	123	0	0	0	0	0	10
Campo de Gibraltar	62	9	44	19	108	209	51	2	0	1	1	79	2
Bahía de Cádiz-La Janda	110	25	41	3	127	470	262	1	0	3	2	120	7
Jerez-Costa Noroeste	61	7	30	5	56	231	99	0	0	3	0	49	5
Sierra de Cádiz	18	14	8	0	26	61	53	0	0	0	0	17	3
Total Provincial	355	74	142	27	319	1.277	588	3	0	7	3	265	27

SISTEMAS DE INFORMACIÓN. TABLA 65. Tipo de demanda inicial que realizan los/as pacientes (valores absolutos), según centro

Tipo de demanda inicial de tratamiento por sustancias en porcentajes, según centros

Equipos	Programa de metadona	Otra medicación	Ingresos en Comunidades Terapéuticas	Ingreso en Unidad Hospitalaria	Desintoxicación ambulatoria	Deshabitación (Terapias)	Ayuda no específica	Centros de día o recurso ocupacional	Vivienda de apoyo a la reinserción	Vivienda de apoyo al tratamiento	Control toxicológico	Desconocido
Cádiz	13,9	10,9	14,6	0,0	7,9	19,3	11,2	0,0	42,9	33,3	9,4	35,3
Sierra Sur	4,8	23,6	3,3	0,0	2,8	4,7	6,0	0,0	0,0	0,0	3,4	5,9
Sierra Norte	2,4	1,8	3,3	0,0	5,4	1,5	5,4	0,0	0,0	0,0	3,0	11,8
Algeciras	11,2	7,3	19,5	33,3	21,8	13,2	2,2	66,7	14,3	0,0	18,5	11,8
Jerez	14,7	9,1	13,8	18,5	9,8	15,3	13,5	0,0	42,9	0,0	9,4	23,5
El Puerto de Santa María	9,2	0,0	8,9	3,7	7,6	4,9	18,5	33,3	0,0	33,3	0,8	0,0
Rota	2,0	0,0	0,8	0,0	0,9	0,4	2,2	0,0	0,0	0,0	0,0	0,0
La Línea	13,5	9,1	16,3	37,0	12,3	8,3	8,8	0,0	0,0	33,3	11,3	0,0
La Janda	10,4	3,6	5,7	0,0	3,5	1,3	5,6	0,0	0,0	0,0	9,1	0,0
Sanlúcar	7,6	3,6	9,8	0,0	6,9	8,0	5,6	0,0	0,0	0,0	9,1	5,9
Chiclana	3,2	0,0	0,0	3,7	4,1	6,0	3,7	0,0	0,0	0,0	9,8	0,0
Puerto Real	3,2	0,0	0,8	0,0	5,7	5,6	0,6	0,0	0,0	0,0	2,6	0,0
San Fernando	4,0	30,9	3,3	3,7	11,4	11,3	16,8	0,0	0,0	0,0	13,6	5,9
Total CTA	100,0	100,0	100,0	100,0	100,0	100,0	100,0	100,0	100,0	100,0	100,0	100,0
Puerto II	39,4	100,0	21,1	-	100,0	57,8	13,8	-	-	-	-	0,0
Botafuegos	60,6	0,0	78,9	-	0,0	42,2	86,2	-	-	-	-	100,0
Total EAIP	100,0	100,0	100,0	-	100,0	100,0	100,0	-	-	-	-	100,0
Campo de Gibraltar	24,7	16,4	35,8	70,4	34,1	21,5	11,0	66,7	14,3	33,3	29,8	11,8%
Bahía de Cádiz-La Janda	43,8	45,5	33,3	11,1	40,1	48,4	56,3	33,3	42,9	66,7	45,3	41,2%
Jerez-Costa Noroeste	24,3	12,7	24,4	18,5	17,7	23,8	21,3	0,0	42,9	0,0	18,5	29,4%
Sierra de Cádiz	7,2	25,5	6,5	0,0	8,2	6,3	11,4	0,0	0,0	0,0	6,4	17,6%
Total Provincial	11,4	2,4	4,5	0,9	10,2	40,9	18,8	0,1	0,2	0,1	8,5	0,9

SISTEMAS DE INFORMACIÓN. TABLA 66. Tipo de demanda inicial que realizan los/as pacientes (porcentaje), según centro

Tipo de tratamientos prescritos por sustancias (casos)

Tipos de tratamientos prescritos	Heroína y 'rebu-jao'	Cocaína	Cannabis	Alcohol	Otras drogas	Total
Derivación	0	1	1	0	0	2
Desintoxicación Hospitalaria	17	9	0	22	2	50
Desintoxicación ambulatoria	3	3	0	15	0	21
Desintoxicación domiciliaria	54	81	26	170	14	345
Deshabitación (Terapias)	173	870	345	478	63	1.929
Comunidad Terapéutica	23	44	6	48	9	130
Programa de Metadona	334	3	0	0	29	366
Centros de día o recurso ocupacional	1	0	1	0	0	2
Programas de reinserción	14	10	4	4	2	34
Control Toxicológico	41	72	90	10	8	221
Total	660	1.093	473	746	127	3.099

SISTEMAS DE INFORMACIÓN. TABLA 67. Tipo de tratamiento prescrito a los/as pacientes (valores absolutos), según droga problema

Tipo de tratamientos prescritos por sustancias (porcentaje)

Tipos de tratamientos prescritos	Heroína y 'rebu-jao'	Cocaína	Cannabis	Alcohol	Otras drogas	Total
Derivación	0,0	0,1	0,2	0,0	0,0	0,1
Desintoxicación Hospitalaria	2,6	0,8	0,0	2,9	1,6	1,6
Desintoxicación ambulatoria	0,5	0,3	0,0	2,0	0,0	0,7
Desintoxicación domiciliaria	8,2	7,4	5,5	22,8	11,0	11,1
Deshabitación (Terapias)	26,2	79,6	72,9	64,1	49,6	62,2
Comunidad Terapéutica	3,5	4,0	1,3	6,4	7,1	4,2
Programa de Metadona	50,6	0,3	0,0	0,0	22,8	11,8
Centros de día o recurso ocupacional	0,2	0,0	0,2	0,0	0,0	0,1
Programas de reinserción	2,1	0,9	0,8	0,5	1,6	1,1
Control Toxicológico	6,2	6,6	19,0	1,3	6,3	7,1
Total	100,0	100,0	100,0	100,0	100,0	100,0

SISTEMAS DE INFORMACIÓN. TABLA 68. Tipo de tratamiento prescrito a los/as pacientes (porcentaje), según droga problema

Tipo de tratamientos prescritos (casos), según equipo

Equipos	Derivación	Desintoxicación hospitalaria	Desintoxicación ambulatoria rápida	Desintoxicación domiciliaria	Deshabitación (terapias)	Comunidad Terapéutica	Programa metadona	Centro de día o recurso ocupacional	Programa de reinserción	Control Toxicológico
Cádiz	0	1	0	31	250	21	36	0	5	28
Sierra Sur	0	1	0	18	81	1	18	0	2	5
Sierra Norte	1	0	1	21	29	2	8	0	0	15
Algeciras	0	15	2	75	148	21	27	1	5	39
Jerez	0	9	2	32	213	19	41	0	12	20
El Puerto de Santa María	0	0	0	18	90	12	21	0	2	1
Rota	0	0	0	0	17	1	5	0	0	0
La Línea	0	21	5	30	114	26	36	0	3	29
La Janda	0	0	5	20	34	6	24	1	0	19
Sanlúcar	0	0	3	22	108	14	19	0	3	21
Chiclana	0	0	1	13	98	0	8	0	0	3
Puerto Real	0	0	0	18	59	1	9	0	2	7
San Fernando	1	3	0	47	202	3	10	0	0	34
Total CTA	2	50	19	345	1.443	127	262	2	34	221
Puerto II	0	0	1	0	222	1	40	0	0	0
Botafuegos	0	0	0	0	264	2	64	0	0	0
Total EAIP	0	0	1	0	486	3	104	0	0	0
Campo de Gibraltar	0	36	7	105	262	47	63	1	8	68
Bahía de Cádiz-La Janda	1	4	6	147	733	43	108	1	9	92
Jerez-Costa Noroeste	0	9	5	54	338	34	65	0	15	41
Sierra de Cádiz	1	1	1	39	110	3	26	0	2	20
Total Provincial	2	50	20	345	1.929	130	366	2	34	221

SISTEMAS DE INFORMACIÓN. TABLA 69. Tipo de tratamiento prescrito a los/as pacientes, según centro de tratamiento

Tipo de tratamientos prescritos (porcentaje), según equipo

Equipos	Derivación	Desintoxicación hospitalaria	Desintoxicación ambulatoria rápida	Desintoxicación domiciliaria	Deshabitación (terapias)	Comunidad Terapéutica	Programa metadona	Centro de día o recurso ocupacional	Programa de reinserción	Control Toxicológico
Cádiz	0,0	0,3	0,0	8,3	67,2	5,7	9,7	0,0	1,3	7,5
Sierra Sur	0,0	0,8	0,0	14,3	64,3	0,8	14,3	0,0	1,6	4,0
Sierra Norte	1,3	0,0	1,3	27,3	37,7	2,6	10,4	0,0	0,0	19,5
Algeciras	0,0	4,5	0,6	22,5	44,4	6,3	8,1	0,3	1,5	11,7
Jerez	0,0	2,6	0,6	9,2	61,2	5,5	11,8	0,0	3,5	5,8
El Puerto de Santa María	0,0	0,0	0,0	12,5	62,5	8,3	14,6	0,0	1,4	0,7
Rota	0,0	0,0	0,0	0,0	73,9	4,4	21,7	0,0	0,0	0,0
La Línea	0,0	8,0	1,9	11,4	43,2	9,9	13,6	0,0	1,1	11,0
La Janda	0,0	0,0	4,6	18,4	31,2	5,5	22,0	0,9	0,0	17,4
Sanlúcar	0,0	0,0	1,6	11,6	56,8	7,4	10,0	0,0	1,6	11,1
Chiclana	0,0	0,0	0,8	10,6	79,7	0,0	6,5	0,0	0,0	2,4
Puerto Real	0,0	0,0	0,0	18,8	61,5	1,0	9,4	0,0	2,1	7,3
San Fernando	0,3	1,0	0,0	15,7	67,3	1,0	3,3	0,0	0,0	11,3
Total CTA	0,1	2,0	0,8	13,8	57,6	5,1	10,5	0,1	1,4	8,8
Puerto II	0,0	0,0	0,4	0,0	84,1	0,4	15,2	0,0	0,0	0,0
Botafuegos	0,0	0,0	0,0	0,0	80,0	0,6	19,4	0,0	0,0	0,0
Total EAIP	0,0	0,0	0,2	0,0	81,8	0,5	17,5	0,0	0,0	0,0
Campo de Gibraltar	0,0	6,0	1,2	17,6	43,9	7,9	10,6	0,2	1,3	11,4
Bahía de Cádiz-La Janda	0,1	0,3	0,5	12,8	64,1	3,8	9,4	0,1	0,8	8,0
Jerez-Costa Noroeste	0,0	1,6	0,9	9,6	60,2	6,1	11,6	0,0	2,7	7,3
Sierra de Cádiz	0,5	0,5	0,5	19,2	54,2	1,5	12,8	0,0	1,0	9,9
Total Provincial	0,1	1,6	0,6	11,1	62,2	4,2	11,8	0,1	1,1	7,1

SISTEMAS DE INFORMACIÓN. TABLA 70. Tipo de tratamiento prescrito a los/as pacientes (porcentaje), según centro de tratamiento

Alteraciones psicopatológicas, por centro

Equipos	Si	No	Desconocido	Total
Cádiz	37	240	83	360
Sierra Sur	42	64	15	121
Sierra Norte	3	19	35	57
Algeciras	15	302	16	333
Jerez	32	287	19	338
El Puerto de Santa María	20	66	121	207
Rota	2	21	0	23
La Línea	50	203	10	263
La Janda	9	63	35	107
Sanlúcar	12	174	2	188
Chiclana	8	47	11	66
Puerto Real	20	44	32	96
San Fernando	48	234	16	298
Total CTA	298	1.764	395	2.457
Puerto II	12	201	50	263
Botafuegos	12	282	37	331
Total EAIP	24	483	87	594
Campo de Gibraltar	65	505	26	596
Bahía de Cádiz-La Janda	142	694	298	1.134
Jerez-Costa Noroeste	46	482	21	549
Sierra de Cádiz	45	83	50	178
Total Provincial	322	2.247	482	3.051

SISTEMAS DE INFORMACIÓN. TABLA 71. Existencia o no de alteraciones psicopatológicas expresada en valores absolutos, según centros

Alteraciones psicopatológicas en porcentajes, por centro

Equipos	Si	No	Desconocido	Total
Cádiz	10,2	66,7	23,1	100
Sierra Sur	34,7	52,9	12,4	100
Sierra Norte	5,3	33,3	61,4	100
Algeciras	4,5	90,7	4,8	100

Equipos	Si	No	Desconocido	Total
Jerez	9,5	84,9	5,6	100
El Puerto de Santa María	9,6	31,9	58,5	100
Rota	8,7	91,3	0,0	100
La Línea	19,0	77,2	3,8	100
La Janda	8,4	58,9	32,7	100
Sanlúcar	6,4	92,5	1,1	100
Chiclana	12,1	71,2	16,7	100
Puerto Real	20,8	45,8	33,4	100
San Fernando	16,1	78,5	5,4	100
Total CTA	12,1	71,8	16,1	100
Puerto II	4,6	76,4	19,0	100
Botafuegos	3,6	85,2	11,2	100
Total EAIP	4,0	81,3	14,6	100
Campo de Gibraltar	10,9	84,7	4,4	100
Bahía de Cádiz-La Janda	12,5	61,2	26,3	100
Jerez-Costa Noroeste	8,4	87,8	3,8	100
Sierra de Cádiz	25,3	46,6	28,1	100
Total Provincial	10,6	73,6	15,8	100

SISTEMAS DE INFORMACIÓN. TABLA 72. Existencia o no de alteraciones psicopatológicas expresada en porcentajes, según centros

Presencia de alteraciones psicopatológicas (valores absolutos), según droga principal

Alteraciones psicopatológicas	Heroína y 'rebujaos'	Cocaína	Cannabis	Alcohol	Otras drogas	Total
Si	44	89	50	117	22	322
No	523	831	331	476	86	2.247
Desconocido	79	191	90	104	18	482
Total	646	1.111	471	697	126	3.051

SISTEMAS DE INFORMACIÓN. TABLA 73. Presencia de alteraciones psicopatológicas expresada en valores absolutos, según droga principal

Presencia de alteraciones psicopatológicas en los episodios nuevos (porcentaje), según droga principal o sustancia

Alteraciones psicopatológicas	Heroína y 'rebujaos'	Cocaína	Cannabis	Alcohol	Otras drogas	Total
Si	6,8	8,0	10,6	16,8	17,5	10,6
No	81,0	74,8	70,3	68,3	68,3	73,6
Desconocido	12,2	17,2	19,1	14,9	14,3	15,8
Total	100,0	100,0	100,0	100,0	100,0	100,0

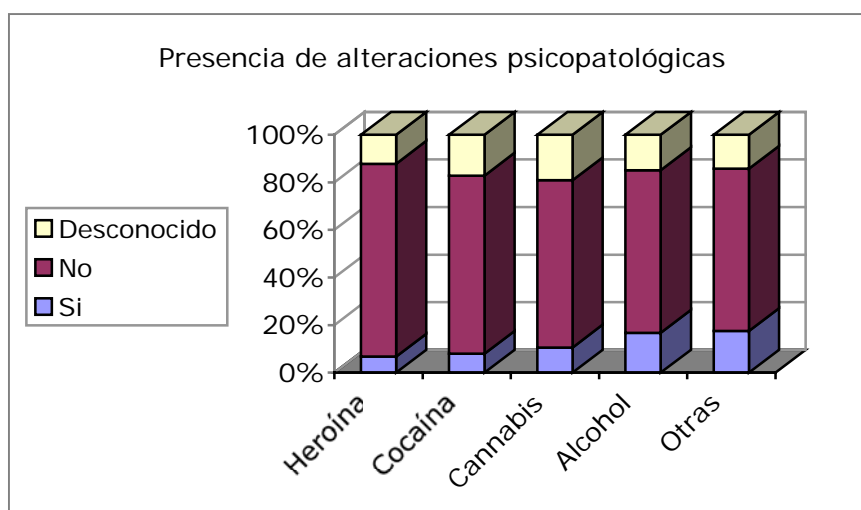

SISTEMAS DE INFORMACIÓN. TABLA 74. GRÁFICA 56. Presencia de alteraciones psicopatológicas expresada en porcentajes, según droga principal

MEMORIA 2008

ÁREA DE INTERVENCIÓN ASISTENCIAL

ÍNDICE:

ÁREA DE INTERVENCIÓN ASISTENCIAL.....	93
Descripción de la Intervención Asistencial.....	97
Datos relativos a la actividad asistencial en 2008.....	97
Sobre las personas en tratamiento en 2008.....	98
Número total de pacientes activos en programas, según género	98
Número total de pacientes activos, según adicción principal	99
Evolución anual de pacientes activos en programa de tratamiento al final de los últimos años, según Equipos de la Red Pública	100
Edad Media actual de las personas en tratamiento al final del año 2008.....	101
Edad Media actual de pacientes en tratamiento, según tipo de adicción principal ..	102
Tiempo medio de permanencia en tratamiento en días, según equipo de tratamiento de procedencia	103
Tiempo medio de permanencia en tratamiento en días.....	104
Distribución de pacientes en tratamiento a final de 2008, según municipio de procedencia y ámbito de actuación.....	105
Sobre pacientes que salen del tratamiento a lo largo de 2008	107
Distribución porcentual de pacientes que salen del tratamiento, según tipo de alta y sexo ..	107
Distribución porcentual de pacientes que salen del tratamiento	108
Datos relacionados con pacientes en programa.....	109
Sobre la intervención asistencial realizada	111
Pacientes que han estado adscritos a programa durante al menos un día a lo largo de 2008	111
Distribución porcentual de la adscripción de pacientes a los distintos programas de tratamiento.....	112
Distribución del total de citas y consultas realizadas.....	113
Distribución del total de citas programadas.....	114
Media de citas y consultas por paciente	114
Media de citas y consultas por paciente, comparación con Andalucía.....	115
Media de días que llevan en tratamiento los pacientes activos	116
Sobre derivación a Recursos de Internamiento	117
Ingresos totales en los recursos de internamiento	117
Unidad de Desintoxicación Hospitalaria	119
<i>Derivaciones realizadas a Unidades de Desintoxicación.....</i>	<i>119</i>
<i>Evolución anual del número de ingresos en UDH.....</i>	<i>119</i>
<i>Derivaciones realizadas a UDH, según Equipo de Tratamiento derivador.....</i>	<i>120</i>
<i>Distribución de pacientes que ingresaron en la UDH, según género</i>	<i>121</i>
<i>Evolución anual de la edad media de pacientes que ingresan en UDH</i>	<i>122</i>

<i>Distribución de las causas de salida de UDH</i>	122
<i>Evolución anual de las tasas de altas terapéuticas de pacientes ingresados en UDH</i>	123
<i>Evolución anual de los promedios de días de estancia de pacientes ingresados, según tipo de alta recibida y UDH</i>	124
Comunidades Terapéuticas	127
<i>Derivaciones realizadas por los Equipos de Tratamiento a CCTT</i>	127
<i>Evolución anual del total de ingresos realizados en CCTT</i>	127
<i>Distribución de ingresos en CCTT, atendiendo a la droga principal</i>	128
<i>Evolución anual del total de pacientes en programa al final de cada año y número de plazas disponibles</i>	129
<i>Derivaciones realizadas a CCTT, según Equipo de Tratamiento derivador</i>	129
<i>Distribución de los ingresos en CCTT, según género</i>	130
<i>Edad Media de pacientes que han ingresado en CCTT</i>	131
<i>Distribución de las causas de salida de CCTT</i>	132
<i>Evolución anual de las altas terapéuticas en CCTT</i>	132
<i>Evolución anual del promedio de días de estancia en CCTT</i>	133
Viviendas de Apoyo al Tratamiento (VAT) y Viviendas de Apoyo a Enfermos de Sida (VAES)	135
<i>Derivaciones realizadas por los Equipos de Tratamiento a VAT y VAES</i>	135
<i>Evolución del número de inicios de tratamiento en VAT/VAES</i>	135
<i>Derivaciones realizadas a VAT y VAES, según Equipo de Tratamiento derivador</i>	136
<i>Distribución de los usuarios que ingresaron en VAT Y VAES en 2008, atendiendo al género y edad media según Equipo de Tratamiento derivador</i>	137
<i>Distribución de las causas de salida de pacientes ingresados en VAT</i>	138
<i>Distribución de las causas de salida de pacientes ingresados en VAES</i>	139
Sobre el programa de Tratamiento con Metadona	141
<i>Evolución anual del número de pacientes en PTM</i>	141
<i>Cuadro resumen de algunos indicadores de funcionamiento del PTM</i>	142
<i>Evolución anual del número de pacientes en PTM</i>	143
<i>Comparación entre pacientes en PTM y total activos</i>	143
<i>Proporción de pacientes en PTM sobre activos del grupo de los opiáceos</i>	144
<i>Distribución de admisiones en PTM, según tipo de admisión y género</i>	144
<i>Distribución porcentual de pacientes en PTM, según pauta de recogida</i>	145
<i>Distribución del número de pacientes en PTM, según pauta de recogida</i>	145
<i>Distribución del total de pacientes que salen del PTM en el 2008, según tipo de salida</i>	146
Sobre determinaciones de drogas en orina (PDMDO)	149
<i>Datos más significativos de PDMDO, según equipo de tratamiento</i>	149

Descripción de la Intervención Asistencial

Debemos señalar que en la elaboración del Programa se siguen directrices que emanan de la Dirección General para las Drogodependencias y Adicciones, la Jefatura del Servicio y las que se derivan de las Juntas de Directores.

Los objetivos generales del proceso asistencial propuestos son:

- Atender las demandas derivadas del consumo de drogas y otras adicciones, desde un modelo de atención integrada, coordinado con la Red Sanitaria y de Servicios Sociales y adaptado a las necesidades individuales.
- Orientar y asesorar a familias y pacientes.
- Facilitar la desintoxicación, deshabitación y tratamientos con sustitutivos a personas con problemas de adicción, ofreciéndoles los instrumentos necesarios para ello.
- Favorecer el proceso de maduración personal y social desarrollando las habilidades necesarias para hacer frente a situaciones de riesgo y su incorporación social.
- Prevenir o reducir la incidencia o severidad de los problemas asociados a la adicción.

La atención se realiza desde la perspectiva de las distintas áreas que conforman la intervención: biológica, psicológica, social y educativa-ocupacional.

Desde la perspectiva asistencial, el eje principal o mecanismo vertebrador de los distintos programas, denominado Intervención Asistencial, tiene como características principales las siguientes:

- El modelo se estructura en torno a las distintas fases de tratamiento (Recepción, Acogida y Valoración Diagnóstica, Desintoxicación, Deshabitación-Rehabilitación e Incorporación Social), las cuales responden más a motivos didácticos que faciliten su comprensión que a la propia realidad del proceso, ya que estas fases se superponen, concurriendo a veces de forma paralela.
- Atención personalizada de los casos con una amplia oferta de recursos y programas, tanto provinciales como supraprovinciales, que son ofrecidos en función de las necesidades y circunstancias de cada usuario.
- Abordaje interdisciplinar para responder a las distintas demandas de pacientes, con un claro afán de adaptarse a sus necesidades.
- Coexistencia en la actualidad de dos modelos de trabajo: Terapeuta de Referencia o director del caso en el que un terapeuta es quien realiza el seguimiento y coordinación de las distintas actividades o programas en que se encuentra incluida la persona en tratamiento y, por otra parte, un modelo de trabajo según la especialidad del profesional, donde las distintas fases de la intervención son asumidas por las distintas figuras profesionales.
- El modelo de atención propuesto es de aplicación a todas las conductas adictivas por consumo de sustancias, incluidas alcohol y tabaco, y al juego patológico.

Datos relativos a la actividad asistencial en 2008

Las fuentes de las que se han extraídos los datos que se reflejan en este capítulo son el Sistema de Información del Plan Andaluz sobre Drogodependencias y Adicciones (SIPASDA).

Sobre las personas en tratamiento en 2008

Número total de pacientes activos en programas, según género

Equipos	Pacientes en Programa			% sobre el total provincial
	H	M	Total	
Cádiz	854	166	1.020	15,32
Sierra Sur	233	35	268	4,02
Sierra Norte	166	16	182	2,73
Algeciras	569	97	666	10,00
Jerez	793	115	908	13,63
El Puerto de Santa María	334	66	400	6,01
Rota	76	16	92	1,38
La Línea	561	89	650	9,76
La Janda	253	18	271	4,07
Sanlúcar	319	47	366	5,50
Chiclana	202	35	237	3,56
Puerto Real	172	26	198	2,97
San Fernando	454	77	531	7,97
Total CTA	4.986	803	5.789	86,92
Puerto II	408	0	408	6,13
Botafuego	424	39	463	6,95
Total EAIP	832	39	871	13,08
Campo de Gibraltar	1.130	186	1.316	19,76
Bahía de Cádiz-La Janda	2.269	388	2.657	39,89
Jerez-Costa Noroeste	1.188	178	1.366	20,51
Sierra de Cádiz	399	51	450	6,76
Total Provincial	5.818	842	6.660	100,00

ASISTENCIAL. TABLA 14. Número total de pacientes activos en programas de tratamiento en los distintos dispositivos de la Red Pública de Cádiz a 31/12/2008, según género

En los centros de tratamiento de nuestra provincia, si atendemos al punto de corte del final del año 2008, se obtiene una cifra de 6.660 pacientes que se mantienen en activo en alguna modalidad de tratamiento ofrecida por estos recursos, de los que 86,92% corresponden a los centros de tratamiento ambulatorio y el 13,08% a los Equipos de Apoyo en IIPP

Número total de pacientes activos, según adicción principal

Equipos	Pacientes en Programa según adicción principal							
	Alcohol	Cannabis	Cocaína y otros Estimul.	Opiáceos	Mezcla Cocaína Heroína	Juego	Tabaco	Otras
Cádiz	201	74	244	381	57	37	1	25
Sierra Sur	60	15	54	83	50	3	2	1
Sierra Norte	57	12	39	49	20	1	1	3
Algeciras	130	52	150	197	110	4	11	12
Jerez	197	43	229	111	283	19	2	24
El Pto. de Sta. Mª	69	25	103	160	37	0	0	6
Rota	18	5	18	38	12	1	0	0
La Línea	103	30	143	292	68	3	2	9
La Janda	40	25	40	109	51	4	1	1
Sanlúcar	63	31	57	86	113	7	1	8
Chiclana	74	23	49	71	17	1	0	2
Puerto Real	44	22	61	54	12	1	1	3
San Fernando	126	76	121	149	24	12	16	7
Total CTA	1.182	433	1.308	1.780	854	93	38	101
Puerto II	33	5	200	83	81	1	0	5
Botafuego	16	6	159	117	156	0	0	9
Total EAIP	49	11	359	200	237	1	0	14
Campo de Gibraltar	233	82	293	489	178	7	13	21
Bahía de Cádiz-La Janda	554	245	618	924	198	55	19	44
Jerez-Costa No-roeste	278	79	304	235	408	27	3	32
Sierra de Cádiz	117	27	93	132	70	4	3	4
Total Provincial	1.231	444	1.667	1.980	1.091	94	38	115

ASISTENCIAL. TABLA 15. Número total de pacientes activos en programas de tratamiento en los distintos dispositivos de la Red Pública de Cádiz a 31/12/2008, según adicción principal

Aunque el peso de las demandas por consumo de opiáceos va disminuyendo progresivamente, el montante de usuarios de los que están en tratamiento es aún muy importante.

A nivel provincial, de las personas que están activas en tratamiento, el 29,73% está motivado por el consumo de opiáceos, el 25,05% por cocaína y otros estimulantes, el 18,48 % por alcohol, el 16,38 % por consumo de mezcla de heroína y cocaína y el 6,66 % por cannabis.

Evolución anual de pacientes activos en programa de tratamiento al final de los últimos años, según Equipos de la Red Pública

Equipos	2000	2001	2002	2003	2004	2005	2006	2007	2008
Cádiz	894	925	879	873	928	1.006	951	1.010	1.020
Sierra Sur	260	234	234	227	227	220	171	269	268
Sierra Norte	152	149	144	163	181	190	223	178	182
Algeciras	814	775	771	647	728	716	670	658	666
Jerez	718	734	792	722	759	767	822	842	908
Puerto Santa María	429	428	422	430	378	367	371	486	400
Rota	102	103	98	101	113	126	93	96	92
La Línea	564	572	513	581	553	518	594	591	650
La Janda	274	248	263	300	316	295	265	299	271
Sanlúcar	331	334	301	276	272	279	363	352	366
Chiclana	234	267	270	324	307	250	266	262	237
Puerto Real	214	223	251	197	236	230	229	237	198
San Fernando	398	383	406	421	482	511	483	521	531
San Roque*	82	2	-	-	-	-	-	-	-
Chipiona*	103	121	100	101	78	16	-	-	-
Total CTA	5.569	5.498	5.444	5.363	5.558	5.491	5.501	5.798	5.789
Total EAIP	580	667	635	575	640	740	857	905	871
Total Provincial	6.149	6.165	6.079	5.938	6.198	6.231	6.358	6.706	6.660

* San Roque cesa su actividad en 2001 y Chipiona en 2005.

ASISTENCIAL. TABLA 16. Evolución anual de pacientes activos en programa de tratamiento al final de los últimos años, según Equipos de la Red Pública

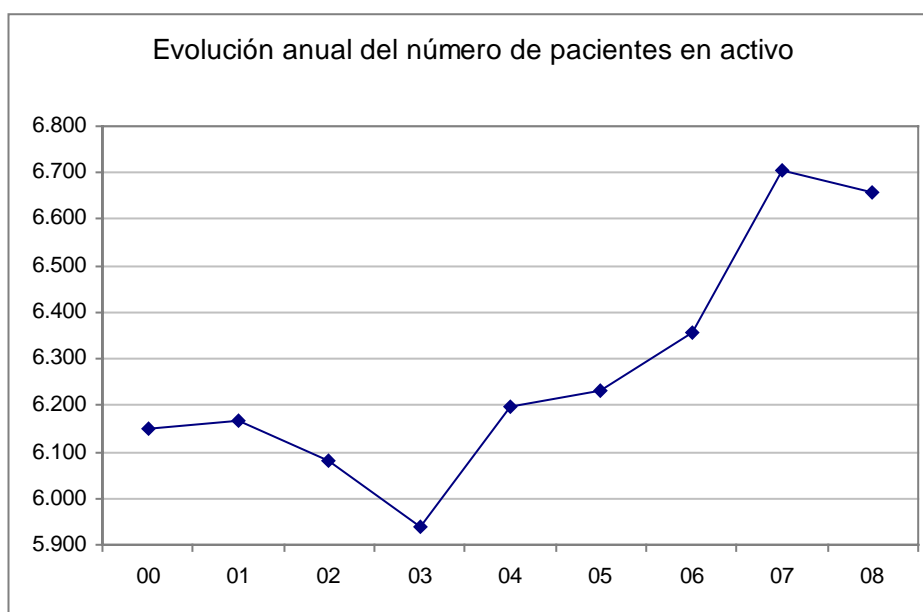

ASISTENCIAL. GRÁFICA 7. Evolución anual de pacientes activos en programa de tratamiento al final de los últimos años

Desde el año 2000 los centros de la Red Pública vienen manteniendo activo un volumen asistencial constante superior a los 6.000 pacientes, reflejándose en la tabla un incremento en los últimos años.

Edad Media actual de las personas en tratamiento al final del año 2008

Equipos	Edad Media Actual
Cádiz	38,92
Sierra Sur	37,56
Sierra Norte	39,64
Algeciras	39,59
Jerez	38,90
El Puerto Santa María	38,47
Rota	40,71
La Línea	40,47
La Janda	38,43
Sanlúcar	38,34
Chiclana	38,55
Puerto Real	38,28
San Fernando	38,08
Total CTA	38,95
Puerto II	35,23
Botafuego	36,09
Total EAIP	35,69
Campo de Gibraltar	40,03
Bahía de Cádiz-La Janda	38,55
Jerez-Costa Noroeste	38,87
Sierra de Cádiz	38,40
Total Provincial	38,52

ASISTENCIAL. TABLA 17. Edad Media actual de las personas en tratamiento al final del año 2008, según Centro de Tratamiento de procedencia

La observación de la tabla anterior permite constatar que en los CTA de Rota y La Línea son donde las personas en tratamiento presentan una edad media más alta (40,71 y 40,47, respectivamente).

En el sentido contrario, el CTA Sierra Sur es donde son tratadas las personas con menor edad media. Las personas atendidas en Puerto II presenta una edad media menor (35,23 años) que las que

lo han sido en Botafuegos (36,09).

La comarca del Campo de Gibraltar es la que presenta una edad media más alta respecto de las otras, que presentan valores similares. Por otro lado, la edad media de las personas en tratamiento, a nivel de toda la provincia, es de 38,52 años.

Edad Media actual de pacientes en tratamiento, según tipo de adicción principal

Adicción Principal	Edad Media Actual
Alcohol	45,00
Benzodiacepinas	32,14
Cannabis	25,28
Cocaína	32,56
Otros Estimulantes	25,34
Mezcla de Heroína y Cocaína	39,32
Hipnóticos y sedantes	37,59
Juego Patológico	40,24
Opiáceos	41,86
Tabaco	46,35
Otras Drogas	37,35
TOTAL	38,52

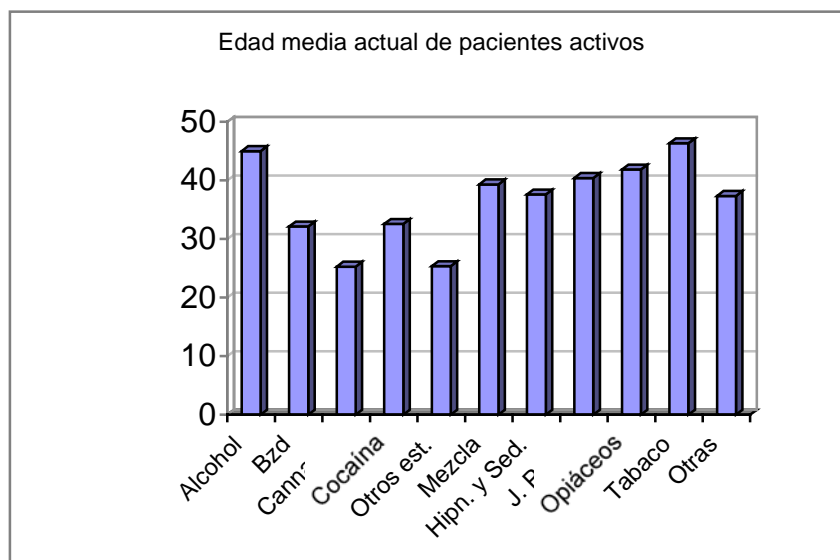

ASISTENCIAL. TABLA 18 y GRÁFICA 8. Edad Media actual de pacientes en tratamiento en los Centros de la Red Pública de Cádiz a final del año 2008, según tipo de adicción principal

Tiempo medio de permanencia en tratamiento en días, según equipo de tratamiento de procedencia

Equipos	Tiempo medio en tratamiento
Cádiz	1.392
Sierra Sur	1.156
Sierra Norte	1.000
Algeciras	1.114
Jerez	1.031
El Puerto Santa María	753
Rota	1256
La Línea	1.346
La Janda	1.325
Sanlúcar	926
Chiclana	888
Puerto Real	994
San Fernando	1.014
Total CTA	1.127
Puerto II	200
Botafuego	352
Total EAIP	281
Campo de Gibraltar	1.229
Bahía de Cádiz-La Janda	1.141
Jerez-Costa Noroeste	1.018
Sierra de Cádiz	1.093
Total Provincial	1.016

ASISTENCIAL. TABLA 19. Tiempo medio de permanencia en tratamiento en días, de las personas que se encontraban activas a final del año 2008, según Centro de Tratamiento de procedencia

Tiempo medio de permanencia en tratamiento en días

Adicción principal	Tiempo medio en tratamiento
Alcohol	504
Benzodiacepinas	582
Cannabis	249
Cocaína	396
Otros Estimulantes	277
Mezcla de Heroína y Cocaína	1.077
Hipnóticos y sedantes	316
Juego Patológico	412
Opiáceos	2.072
Tabaco	83
Otras Drogas	479
TOTAL	1.016

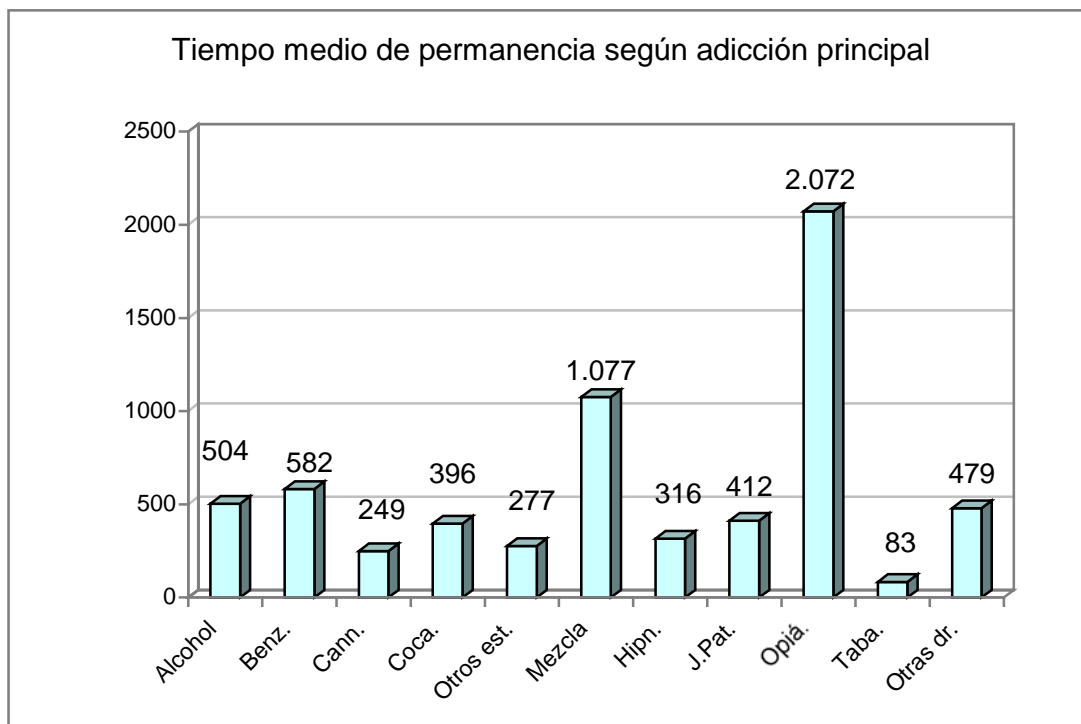

ASISTENCIAL. TABLA 20 y GRÁFICA 9. Tiempo medio de permanencia en tratamiento en días, de las personas que se encontraban activas a final del año 2008, según adicción principal

Distribución de pacientes en tratamiento a final de 2008, según municipio de procedencia y ámbito de actuación

Municipios de Procedencia	Pacientes activos en			
	CTA		EAIP	
	Casos	%	Casos	%
Alcalá de los Gazules	26	0,45	5	0,57
Alcalá del Valle	9	0,16	2	0,23
Algar	1	0,02	1	0,11
Algeciras	549	9,48	141	16,19
Algodonales	30	0,52	1	0,11
Arcos de la Frontera	68	1,17	7	0,80
Barbate	108	1,87	32	3,67
Benalup	15	0,26	1	0,11
Benaocaz	2	0,03	1	0,11
Bornos	34	0,59	0	0,00
Cádiz	903	15,60	74	8,50
Castellar de la Frontera	17	0,29	12	1,38
Conil de la Frontera	80	1,38	0	0,00
Chiclana de la Frontera	251	4,34	23	2,64
Chipiona	92	1,59	14	1,61
El Bosque	10	0,17	0	0,00
El Gastor	0	0,00	0	0,00
El Puerto de Santa María	425	7,34	72	8,27
Espera	31	0,54	1	0,11
Grazalema	3	0,05	0	0,00
Jerez de la Frontera	897	15,49	75	8,61
Jimena de la Frontera	23	0,40	4	0,46
La Línea de la Concepción	509	8,79	68	7,81
Los Barrios	51	0,88	6	0,69
Medina-Sidonia	28	0,48	1	0,11
Olvera	21	0,36	2	0,23
Paterna de Rivera	15	0,26	0	0,00
Prado del Rey	18	0,31	0	0,00
Puerto Real	225	3,89	10	1,15
Puerto Serrano	50	0,86	2	0,23
Rota	102	1,76	7	0,80
San Fernando	530	9,16	27	3,10
San José del Valle	3	0,05	0	0,00

Municipios de Procedencia	Pacientes activos en			
	CTA		EAIP	
	Casos	%	Casos	%
San Roque	102	1,76	16	1,84
Sanlúcar de Barrameda	252	4,35	28	3,21
Setenil de las Bodegas	1	0,02	0	0,00
Tarifa	51	0,88	12	1,38
Torre-Alháquime	2	0,03	0	0,00
Trebujena	21	0,36	4	0,46
Ubrique	88	1,52	2	0,23
Vejer de la Frontera	19	0,33	0	0,00
Villaluenga del Rosario	1	0,02	0	0,00
Villamartín	75	1,30	3	0,34
Zahara	4	0,07	1	0,11
Otros Municipios de fuera de Cádiz	21	0,36	214	24,57
N/C	26	0,45	2	0,23
Total	5.789	100,00	871	100,00

ASISTENCIAL. TABLA 21. Distribución de pacientes en tratamiento a final de 2008, según municipio de procedencia y ámbito de actuación

Como viene siendo habitual, los municipios con un mayor número de pacientes en programa residen en las localidades de Cádiz, Jerez de la Frontera, Algeciras, San Fernando, La Línea de la Concepción y El Puerto de Santa María, con algo más del 65% respecto del total de usuarios en programa.

Estos municipios adquieren igual importancia en el ámbito de los Centros Penitenciarios, sin olvidar que en este ámbito de actuación, una cuarta parte de los pacientes en programa proceden de otras provincias de España.

Sobre pacientes que salen del tratamiento a lo largo de 2008

Distribución porcentual de pacientes que salen del tratamiento, según tipo de alta y sexo

Este indicador excluye las admisiones a tratamiento por tabaco. Calcula el número de personas que han sido dadas de alta según tipo y sexo con expresión del porcentaje que corresponda. Igualmente, se expresan los datos que corresponde a Andalucía para una posible comparación.

Tipos de Salidas	Cádiz					
	H		M		Total	
	Núm.	%	Núm.	%	Núm.	%
Alta Terapéutica	418	13,80	61	14,56	479	13,90
Alta Voluntaria	272	8,98	53	12,65	325	9,43
Abandono	2.156	71,20	270	64,44	2.426	70,38
Alta Derivada	98	3,24	19	4,53	117	3,39
Éxitus o Fallecimiento	84	2,77	16	3,82	100	2,90
Total	3.028	100,00	419	100,00	3.447	100,00

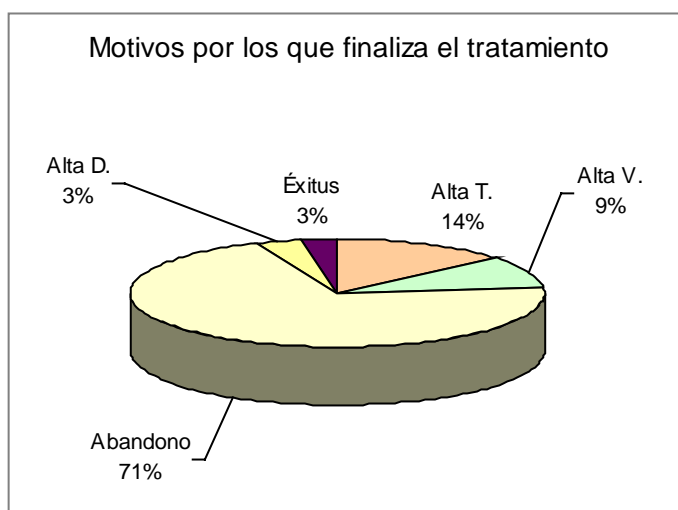

Tipos de Salidas	Andalucía					
	H		M		Total	
	n	%	n	%	n	%
Alta Terapéutica	2.466	18,60	456	20,01	2.922	18,81
Alta Voluntaria	1.444	10,89	322	14,13	1.766	11,37
Abandono	8.550	64,49	1.343	58,93	9.893	63,67
Alta Derivada	415	3,13	92	4,04	507	3,26
Éxitus o Fallecimiento	383	2,89	66	2,90	449	2,89
Total	13.258	100,00	2.279	100,00	15.537	100,00

ASISTENCIAL. TABLA 22 y GRÁFICA 10. Distribución porcentual de pacientes que salen del tratamiento, según tipo de alta y sexo

Distribución porcentual de pacientes que salen del tratamiento

Equipo	Total Casos	Tipos de salida del tratamiento					
		Alta Terapéutica	Alta Voluntaria	Abandono	Alta Derivada	Éxitus	% de Alta Terapéutica
Cádiz	353	62	50	202	15	24	17,56
Sierra Sur	125	21	17	80	3	4	16,80
Sierra Norte	95	6	5	79	3	2	6,32
Algeciras	349	55	43	228	10	13	15,76
Jerez	348	47	41	241	8	11	13,51
El Pto. de Sta. M ^a	249	72	6	160	3	8	28,92
Rota	35	12	7	13	0	3	34,29
La Línea	207	31	25	138	1	13	14,98
La Janda	142	10	26	95	10	1	7,04
Sanlúcar	195	12	18	155	5	5	6,15
Chiclana	159	18	31	105	2	3	11,32
Puerto Real	92	15	9	64	0	4	16,30
San Fernando	332	83	28	204	11	6	25,00
Total CTA	2.681	444	306	1.764	71	97	16,56
Puerto II	383	0	6	360	17	0	0,00
Botafuego	339	1	8	299	29	2	0,29
Total EAIP	722	1	14	659	46	2	0,14
Campo de Gibraltar	556	86	68	366	11	26	15,47
Bahía de Cádiz-La Janda	1.327	260	150	830	41	46	19,59
Jerez-Costa Noroeste	578	71	66	409	13	19	12,28
Sierra de Cádiz	220	27	22	159	6	6	12,27
Total Provincial	3.403	445	320	2.423	117	99	13,08

ASISTENCIAL. TABLA 23. Distribución porcentual de pacientes que salen del tratamiento, según tipo de alta y Equipo de Tratamiento

Datos relacionados con pacientes en programa

Las personas que actualmente reciben algún tipo de tratamiento en nuestros centros, refleja las siguientes características:

Concepto	Datos
Ámbito del Tratamiento	86,92% tratados en CTA 13,08% tratados por los Equipos de Apoyo en IIPP
Género	86,36% de Hombres y 12,64% de Mujeres
Edad Actual	Edad Media: 38,52 Edad Mínima: 14 Edad Máxima: 79 Edad Media Hombre: 38,42 Edad Media Mujer: 39,23
Adicción Motivo del Tratamiento	A nivel provincial 29,73 % corresponde a personas tratadas por consumo de opiáceos, el 25,05% por cocaína y otros estimulantes, el 18,48 % por alcohol, el 16,38 % por consumo de mezcla de heroína y cocaína y el 6,66 % por cannabis
Edad Media Actual según Adicción	Alcohol: 45,00 años Cocaína: 32,56 años Opiáceos: 41,86 años Cannabis: 25,28 años
Tiempo Medio de permanencia en tratamiento	Media: 1.016 días Importantes diferencias según adicción, mientras que el tiempo medio para los opiáceos es de 2.072 días, para el tabaco es de 83 días El alcohol, la cocaína y el cannabis se sitúan en torno a los 500, 400 y 250 días de media respectivamente
Procedencia de las personas tratadas en CTA	Cádiz, Jerez de la Frontera, Algeciras, San Fernando, La Línea de la Concepción y El Puerto de Santa María, con algo más del 65 % respecto del total de usuarios en programa

ASISTENCIAL. TABLA 24. Datos relacionados con pacientes en programa atendidos en los dispositivos de la Red Pública de Cádiz a 31/12/2008

Sobre la intervención asistencial realizada

Pacientes que han estado adscritos a programa durante al menos un día a lo largo de 2008

Equipos	P. Cannabis	P. Hipnosedantes	P. Tabaco	P. Estimulantes	P. Juego Patológico	P. Deshabitación	P. Desintoxicación Domiciliaria	P. Anticraving	P. con Metadona	P. Antagonistas	P. Disuasores	P. Red Artesanos	Otros Programas
Cádiz	26	23	8	130	70	850	41	2	446	2	57	36	12
Sierra Sur	18	0	9	68	4	289	13	5	127	3	61	6	8
Sierra Norte	5	2	4	44	4	185	11	4	72	0	80	5	4
Algeciras	23	1	45	47	3	900	32	12	299	4	81	4	21
Jerez	25	19	14	121	28	910	36	5	394	9	167	21	2
El Pto. de Sta. M ^a	43	11	0	127	0	227	46	1	221	2	4	18	12
Rota	3	0	0	5	0	102	2	3	53	0	3	3	1
La Línea	5	1	1	113	1	596	79	66	315	3	42	5	21
La Janda	26	1	0	45	4	218	7	1	174	0	9	0	2
Sanlúcar	24	10	3	77	8	434	27	21	169	4	22	3	24
Chiclana	41	5	1	82	5	371	20	17	100	0	36	8	23
Puerto Real	38	2	6	82	4	115	12	1	76	1	35	5	0
San Fernando	177	66	50	186	16	308	39	0	166	0	145	7	3
Total CTA	454	141	141	1.127	147	5.505	365	138	2.612	28	742	121	133
Puerto II	12	9	0	301	1	219	10	2	273	2	8	2	5
Botafuego	2	5	0	115	2	556	3	4	284	0	1	2	4
Total EAIP	14	14	0	416	3	775	13	6	557	2	9	4	9
Campo de Gibraltar	28	2	46	160	4	1.496	111	78	614	7	123	9	42
Bahía de Cádiz-La Janda	351	108	65	652	99	2.089	165	22	1183	5	286	74	52
Jerez-Costa Noroeste	52	29	17	203	36	1.446	65	29	616	13	192	27	27
Sierra de Cádiz	23	2	13	112	8	474	24	9	199	3	141	11	12
Total Provincial	468	155	141	1.543	150	6.280	378	144	3.169	30	751	125	142

ASISTENCIAL. TABLA 25. Número de pacientes que han estado adscrito al menos un día de 2008, según programa y equipo de tratamiento, entendiéndose que un paciente puede estar adscrito a varios programas a la vez, por lo que aquí lo que se contabiliza es el número de adscripciones a programas y no el número de usuarios totales

Distribución porcentual de la adscripción de pacientes a los distintos programas de tratamiento

Programas	% de Pacientes según programa al final de 2008 respecto del total de activos	
	Cádiz	Andalucía
Programa de Alucinógenos	0,04	0,02
Programa de Cannabis	3,64	1,23
Programa de Deshabitación	62,69	22,28
Programa de Desintoxicación Rápida	0,00	3,05
Programa de Desintoxicación Domiciliaria	2,21	0,10
Programa de Estimulantes	13,44	4,03
Programa de Formación	0,10	0,28
Programa de Hipnosedantes	1,69	0,58
Programa de Intervención en Tabaquismo	0,89	1,15
Programa de Juego Patológico	1,22	0,48
Programa de Sustancias Volátiles	0,00	0,01
Programa de Tratamiento Anticraving	1,51	2,53
Programa de Tratamiento con Agonistas (Metadona)	34,66	30,72
Programa de Tratamiento con Antagonistas (Naltrexona)	0,20	0,37
Programa de Tratamiento con Disuasores del Alcohol	6,50	3,94
Programa Jurídico	0,09	0,49
Programa Red de Artesanos	0,83	0,55
Programas de Empleo	0,65	0,67
Otros	0,01	0,00
Porcentaje de usuarios adscrito a programas concreto	83,89	56,51

ASISTENCIAL. TABLA 26. Distribución porcentual de la adscripción de pacientes a los distintos programas de tratamiento (% de Pacientes según programa al final de 2008 respecto del total de activos). Comparación entre Cádiz y Andalucía

Al final de 2008, encontramos que los/as profesionales de la provincia de Cádiz habían adscrito a más del 80% de las personas en tratamiento en los distintos programas que recoge el Sipasda y un 16,11% no estaban todavía adscritos a programa alguno. En Andalucía, esta cifra de no adscritos ascendió al 43,52%.

Los Programas de Deshabitación Tratamiento con Metadona y Tratamiento de Estimulantes son en los dos ámbitos los más utilizados, pero con un porcentaje muy superior de utilización en nuestra provincia.

Distribución del total de citas y consultas realizadas

Equipos	Tipos de Citas Realizadas							TOTAL
	Cita/Consulta de Información	Cita/Consulta de Acogida	Cita de Grupo	Cita Grupo Familiar	Cita/Consulta Valoración Diagnóstica	Cita/Consulta de Seguimiento	Otras Citas	
Cádiz	1.386	88	74	0	66	5.835	21	7.470
Sierra Sur	183	37	0	0	114	2.201	96	2.631
Sierra Norte	155	12	0	0	22	1.433	86	1.708
Algeciras	165	241	24	22	585	4.878	8	5.923
Jerez	425	226	8	1	578	5.683	114	7.035
El Pto. de Sta. M ^a	349	77	28	0	117	3.659	41	4.271
Rota	51	20	0	0	21	490	1	583
La Línea	377	70	6	1	280	4.050	41	4.826
La Janda	180	41	5	13	100	1.884	35	2.258
Sanlúcar	311	53	5	1	239	1.809	128	2.546
Chiclana	250	49	12	13	7	1.345	22	1.698
Puerto Real	120	22	0	0	30	2.129	82	2.383
San Fernando	411	132	0	0	108	4.821	281	5.753
Total CTA	4.363	1.068	162	51	2.267	40.217	956	49.085
Puerto II	511	31	2	0	26	2.679	232	3.481
Botafuego	343	125	82	0	101	2.765	112	3.528
Total EAIP	854	156	84	0	127	5.444	344	7.009
Campo de Gibraltar	542	311	30	23	865	8.928	49	10.749
Bahía de Cádiz-La Janda	2.696	409	119	26	428	19.673	482	23.833
Jerez-Costa Noroeste	787	299	13	2	838	7.982	243	10.164
Sierra de Cádiz	338	49	0	0	136	3.634	182	4.339
Total Provincial	5.217	1.224	246	51	2.394	45.661	1.300	56.094

ASISTENCIAL. TABLA 27. Distribución del total de citas y consultas realizadas, según tipo y equipo de tratamiento

Distribución del total de citas programadas

Objeto de la cita	Cádiz			Andalucía		
	Número Previstas	Número Realizadas	% sobre previstas	Número Previstas	Número Realizadas	% sobre previstas
Revisión de Pacientes no Activos	58	39	67,24	452	312	69,03
Acogida	820	665	81,10	1.806	1.481	82,00
Grupo	8.522	7.393	86,75	126.596	98.750	78,00
Grupo de Familiares	140	95	67,86	819	715	87,30
Revisión o Seguimiento	53.734	35.981	66,96	198.009	128.428	64,86
Información	6.396	4.364	68,23	25.390	16.660	65,62
Valoración Diagnóstica	3.053	2.024	66,30	11.841	7.888	66,62
Total	72.723	50.561	69,53	364.913	254.234	69,67

ASISTENCIAL. TABLA 28. Distribución del total de citas programadas, realizadas y relación entre previstas y realizadas. Comparación entre Cádiz y Andalucía

De la presente tabla se desprende que la proporción de pacientes que acuden a las citas previstas, independientemente del tipo de la misma, siguen unos patrones muy similares tanto en Cádiz como en Andalucía, con valores cercanos al 70% de citas realizadas sobre las previstas.

Media de citas y consultas por paciente

Equipos	Media
Cádiz	6,74
Sierra Sur	7,50
Sierra Norte	7,18
Algeciras	6,89
Jerez	6,50
El Puerto de Santa María	8,36
Rota	6,49
La Línea	6,70
La Janda	6,61
Sanlúcar	5,70
Chiclana	5,64
Puerto Real	8,33
San Fernando	7,60
TOTAL CTA	7,04
Puerto II	5,24
Botafuego	5,41

Equipos	Media
Total EAIP	5,32
Campo de Gibraltar	6,80
Bahía de Cádiz-La Janda	7,20
Jerez-Costa Noroeste	6,28
Sierra de Cádiz	7,37
Total Provincial	7,06

ASISTENCIAL. TABLA 29. Valor medio de las citas y consultas por paciente a lo largo de 2008 (no contemplados centros concertados), según centro de tratamiento

Esta tabla es la resultante de la división del total de citas y consultas realizadas entre el total de pacientes distintos vistos en el período del año 2008, obteniéndose una media provincial de 6,78 veces las que se ha visto a cada paciente en el año.

Según Equipo de Tratamiento, destaca el CTA de Puerto Real con una media de 8,6 frente al CTA de Chiclana con 5,74 de media. Los Equipos de Apoyo a las Drogodependencias en IIPP reflejan unas cifras inferiores (5,5 veces) dado el volumen de pacientes distintos que acceden a lo largo del año.

Media de citas y consultas por paciente, comparación con Andalucía

Ámbito	Media
Andalucía	6,52
Cádiz	7,06

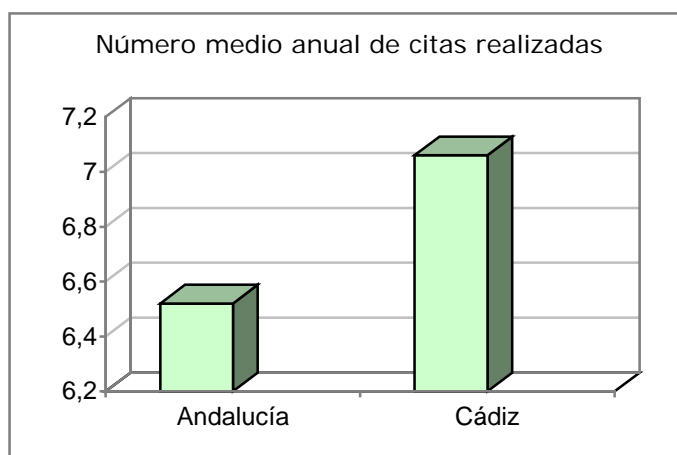

ASISTENCIAL. TABLA 30 y GRÁFICA 11. Datos comparativos entre Cádiz y Andalucía en relación con las citas y consultas realizadas y número de pacientes vistos durante el año 2008 se incluyen centros concertados). Determinación del número medio de consultas por paciente

Se ha obtenido la resultante de la división del total de citas y consultas realizadas entre el total de pacientes distintos visto en el año 2008, refleja una media 7,06 veces las que se ha visto a cada paciente en Cádiz frente a las 6,52 veces que se ha visto en Andalucía.

Media de días que llevan en tratamiento los pacientes activos

Equipos	Media
Cádiz	1.051
Sierra Sur	954
Sierra Norte	905
Algeciras	1.057
Jerez	1.000
El Puerto de Santa María	952
Rota	924
La Línea	1.140
La Janda	1.217
Sanlúcar	948
Chiclana	995
Puerto Real	1.016
San Fernando	938
Puerto II	580
Botafuego	716
Media Provincial	959
Media en Andalucía	709

ASISTENCIAL. TABLA 31. Número medio de días que permanecen las personas en tratamiento. Comparación de la media provincial con la andaluza

Se observa que la media de días en tratamiento de los pacientes activos es en nuestra provincia de 959, mientras que en el ámbito andaluz es de sólo 709 días, lo que supone una mayor retención en Cádiz.

Sobre derivación a Recursos de Internamiento

Los recursos residenciales o de internamiento son aquellos en que las personas están a jornada completa y desarrollan tanto las actividades terapéuticas como las de la vida cotidiana y de ocio.

Hay distintos tipos de dispositivos destinados a cubrir diversas fases del tratamiento y objetivos terapéuticos: Unidades de Desintoxicación Hospitalaria (UDH), Comunidades Terapéuticas (CCTT), Viviendas de Apoyo al Tratamiento (VAT), Viviendas de Apoyo a Enfermos de Sida (VAES) y Viviendas de Apoyo a la Reinserción (VAR).

Ingresos totales en los recursos de internamiento

Equipos	UDH	CCTT	VAT	VAES	VAR
Cádiz	6	48	2	3	10
Sierra Sur	1	9	0	0	1
Sierra Norte	1	3	0	0	2
Algeciras	15	27	0	3	8
Jerez	12	29	1	5	3
El Pto. de Sta. M ^a	6	29	2	5	5
Rota	0	2	0	1	0
La Línea	14	26	0	2	3
La Janda	1	1	1	0	1
Sanlúcar	1	10	0	1	2
Chiclana	1	1	0	0	0
Puerto Real	1	4	0	0	0
San Fernando	1	11	0	1	0
Total CTA	60	200	6	21	35
Puerto II	0	8	0	0	3
Botafuego	0	38	0	1	8
Total EAIP	0	46	0	1	11
Campo de Gibraltar	29	53	0	5	11
Bahía de Cádiz-La Janda	16	94	5	9	16
Jerez-Costa Noroeste	13	41	1	7	5
Sierra de Cádiz	2	12	0	0	3
Total Provincial	60	246	6	22	46

ASISTENCIAL. TABLA 32. Ingresos totales a lo largo de 2008 que se producen en los recursos de internamiento, según equipo derivador y tipo de recurso al que se deriva

Se produce una clara coincidencia en el hecho de que los centros con mayor número de personas en tratamiento son los que más derivaciones realizan a estos recursos, a excepción del CTA de San Fernando. Entre todos los tipos de recursos existentes, el más utilizado es la Comunidad Terapéutica.

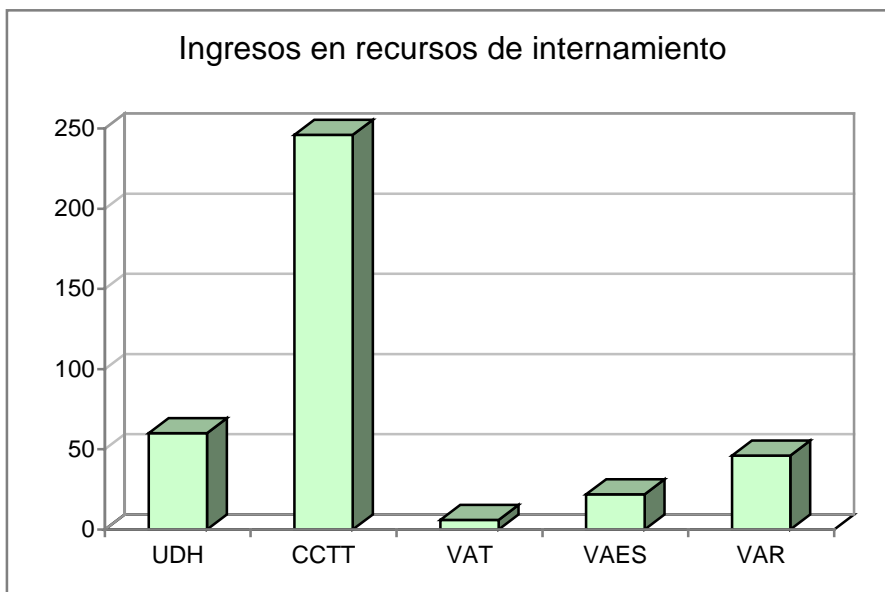

ASISTENCIAL. GRÁFICA 12. Ingresos totales a lo largo de 2008 que se producen en los recursos de internamiento, según equipo derivador y tipo de recurso al que se deriva

Unidad de Desintoxicación Hospitalaria

Son centros de internamiento que se ubican dentro de hospitales pertenecientes al S.A.S o concertados con él. Tienen como actividad principal la desintoxicación de sustancias y, por ello, se rigen por una normativa específica, lo que les diferencia, en su funcionamiento, de otras unidades o servicios del hospital. Se accede a ellas a través de un protocolo de ingreso remitido desde un CTA, siendo éste un requisito indispensable para que un paciente acceda a este recurso.

En estas unidades, el objetivo principal es conseguir la desintoxicación física, así como informar sobre medidas de educación para la salud y preparar para la continuidad del tratamiento tras la desintoxicación, ya que algunos pacientes continuarán tratamiento en el Centro Ambulatorio que los derivó o en otros recursos del circuito terapéutico.

En 2008, como en los últimos años, se ha contado con un total de 24 plazas: Hospital Punta Europa (Algeciras), 6; Hospital Virgen de las Nieves (Granada), 6 y, por último, 12 plazas en el Hospital Victoria Eugenia (Sevilla).

Derivaciones realizadas a Unidades de Desintoxicación

UDH	Protocolos enviados	Número de*		Porcentaje de	
		renuncias	ingresos	renuncias	ingresos
Provincia de Cádiz	76	14	60	18,42	78,95
Resto de Andalucía	672	121	484	18,00	72,02

ASISTENCIAL. TABLA 33. Derivaciones realizadas por los Equipos de Tratamiento a Unidades de Desintoxicación en 2008. Datos comparados entre Cádiz y Andalucía

* No existe correspondencia entre la suma de los números "renuncia e ingresos" y el número de protocolos enviados ya que pueden existir protocolos pendientes del año anterior y que hubieran renunciado o ingresado en 2008. Por la misma razón, los porcentajes tampoco suman 100.

De los 60 ingresos que se producen desde los Equipos de Cádiz, 5 pacientes ingresan en el H. Victoria Eugenia de la Cruz Roja de Sevilla y los 55 restantes en el H. Punta Europa de Algeciras.

Del total de ingresos en Andalucía en este recurso, el 11,02% de éstos proceden de los Equipos de Cádiz, alcanzándose cifras idénticas en cuanto al porcentaje de renunciadas.

Evolución anual del número de ingresos en UDH

Año	97	98	99	00	01	02	03	04	05	06	07	08
Cádiz	144	132	142	143	104	102	99	79	77	66	56	60
Andalucía	-	-	-	-	-	435	454	429	485	438	475	544

ASISTENCIAL. TABLA 34. Evolución anual de las derivaciones realizadas por los Equipos de Tratamiento a Unidades de Desintoxicación. Datos comparados entre Cádiz y Andalucía

La tendencia que refleja el número de ingresos desde Cádiz es claramente decreciente, aunque en los últimos años, parece estabilizarse en torno a los 60 ingresos anuales.

La comparación con Andalucía no es significativa ya que cada provincia tiene de referencia a Unidades de Desintoxicación Hospitalaria (UDH) distintas. Estas UDH presentan diferencias, que pueden ser significativas, en el número de plazas disponibles y en el tiempo medio de duración de los tratamientos.

Derivaciones realizadas a UDH, según Equipo de Tratamiento derivador

Equipos	Protocolos enviados	Número de		Porcentaje de	
		renuncias	ingresos	renuncias	ingresos*
Cádiz	10	3	6	30,00	60,00
Sierra Sur	1	0	1	0,00	100,00
Sierra Norte	1	0	1	0,00	100,00
Algeciras	12	0	15	0,00	125,00
Jerez	11	0	12	0,00	109,09
El Pto. de Sta. M ^a	15	5	6	33,33	40,00
Rota	2	0	0	0,00	0,00
La Línea	17	4	14	23,53	82,35
La Janda	2	0	1	0,00	50,00
Sanlúcar	2	2	1	100,00	50,00
Chiclana	0	0	1	0,00	0,00
Puerto Real	1	0	1	0,00	100,00
San Fernando	2	0	1	0,00	50,00
Total CTA	76	14	60	18,42	78,95
Puerto II	0	0	0	0,00	0,00
Botafuego	0	0	0	0,00	0,00
Total EAIP	0	0	0	0,00	0,00
Campo de Gibraltar	29	4	29	13,79	100,00
Bahía de Cádiz-La Janda	30	8	16	26,67	53,33
Jerez-Costa Noroeste	15	2	13	13,33	86,67
Sierra de Cádiz	2	0	2	0,00	100,00
Total Provincial	76	14	60	18,42	78,95

ASISTENCIAL. TABLA 35. Derivaciones realizadas por cada Equipos de Tratamiento a Unidades de Desintoxicación Hospitalaria en 2008 con expresión del número de renuncias y porcentaje de los ingresos sobre el total de protocolos derivados

* Los porcentajes de ingresos superiores al 100,00 implican que han ingresado, no sólo aquellos protocolos realizados en el año 2008, sino que también contemplan los realizados en el año anterior y que aún no habían ingresado.

Como ha ocurrido en años anteriores, la mayoría de los ingresos realizados en las Unidades de Desintoxicación Hospitalaria a lo largo del año 2008 proceden de derivaciones realizadas desde los Centros de Tratamiento Ambulatorio de Algeciras, La Línea, Cádiz y Jerez.

Distribución de pacientes que ingresaron en la UDH, según género

Equipos	Pacientes ingresados			Edad Media
	H	M	Total	
Cádiz	4	2	6	42,83
Sierra Sur	1	0	1	43,00
Sierra Norte	1	0	1	39,00
Algeciras	11	4	15	38,73
Jerez	9	3	12	38,33
El Pto. De Sta. M ^a	4	2	6	36,33
Rota	0	0	0	-
La Línea	11	3	14	36,29
La Janda	1	0	1	37,00
Sanlúcar	1	0	1	40,00
Chiclana	1	0	1	37,00
Puerto Real	1	0	1	37,00
San Fernando	1	0	1	68,00
Total CTA	46	14	60	38,75
Puerto II	0	0	0	-
Botafuego	0	0	0	-
Total EAIP	46	14	0	-
Campo de Gibraltar	22	7	29	37,55
Bahía de Cádiz-La Janda	12	4	16	40,88
Jerez-Costa Noroeste	10	3	13	38,46
Sierra de Cádiz	2	0	2	41,00
Total Provincial	46	14	60	38,75

ASISTENCIAL. TABLA 36. Número de pacientes ingresados en Unidades de Desintoxicación Hospitalaria durante 2008 según equipo derivador y género con expresión de la edad media de los mismos

Esta tabla nos permite observar, como venía siendo habitual en años anteriores, que la mayoría de las personas ingresadas en Unidades de Desintoxicación Hospitalaria son hombres, representando el 76,66% del total de ingresos realizados.

Evolución anual de la edad media de pacientes que ingresan en UDH

Año	Edad Media
2000	34,5
2001	35,0
2002	36,0
2003	37,0
2004	37,0
2005	36,8
2006	38,3
2007	41,0
2008	38,7

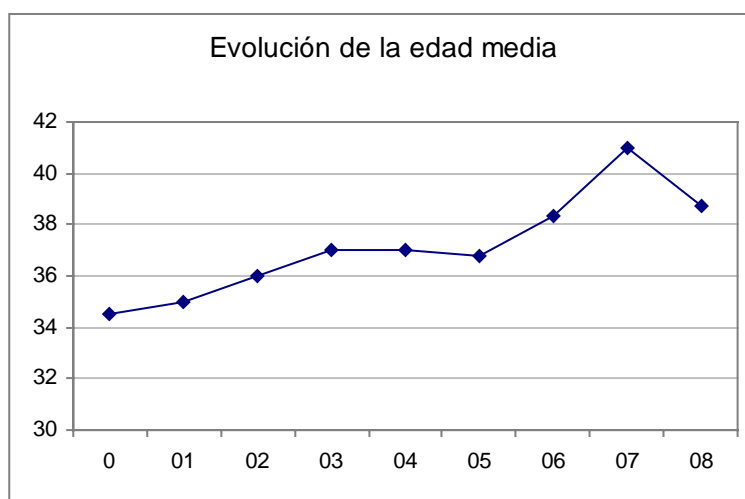

ASISTENCIAL. TABLA 37 y GRÁFICA 13. Evolución anual de la edad media de las personas ingresadas en UDH

La edad media de los ingresados refleja un importante envejecimiento de la población tratada en los últimos años, pese a que en 2008, parece que de nuevo se incorpora al programa una población más joven, con una media de edad de 38,7 años.

Distribución de las causas de salida de UDH

Equipos Tratamiento	Tipos de altas				
	Disciplinaria	Terapéutica	Voluntaria	Total	% Altas Terap.
Cádiz	0	5	1	6	83,33
Sierra Sur	0	1	0	1	100,00
Sierra Norte	0	1	0	1	100,00
Algeciras	1	12	2	15	80,00
Jerez	1	10	1	12	83,33
El Pto. de Sta. M ^a	0	2	4	6	33,33

Equipos Tratamiento	Tipos de altas				
	Disciplinaria	Terapéutica	Voluntaria	Total	% Altas Terap.
Rota	0	0	0	0	-
La Línea	0	10	4	14	71,43
La Janda	0	1	0	1	100,00
Sanlúcar	0	1	0	1	100,00
Chiclana	0	1	0	1	100,00
Puerto Real	0	1	0	1	100,00
San Fernando	0	1	0	1	100,00
Total CTA	2	46	12	60	76,67
Puerto II	0	0	0	0	-
Botafuego	0	0	0	0	-
Total EAIP	0	0	0	0	-
Campo de Gibraltar	1	22	6	29	75,86
Bahía de Cádiz-La Janda	0	11	5	16	68,75
Jerez-Costa Noroeste	1	11	1	13	84,61
Sierra de Cádiz	0	2	0	2	100,00
Total Provincial	2	46	12	60	76,67

ASISTENCIAL. TABLA 38. Causas de salida de las Unidades de Desintoxicación Hospitalaria durante 2008 según equipo derivador

Evolución anual de las tasas de altas terapéuticas de pacientes ingresados en UDH

Año	Tasa Altas Terapéuticas
1999	69,0%
2000	76,9%
2001	73,0%
2002	68,6%
2003	79,8%
2004	84,8%
2005	64,4%
2006	80,3%
2007	66,1%
2008	76,7%

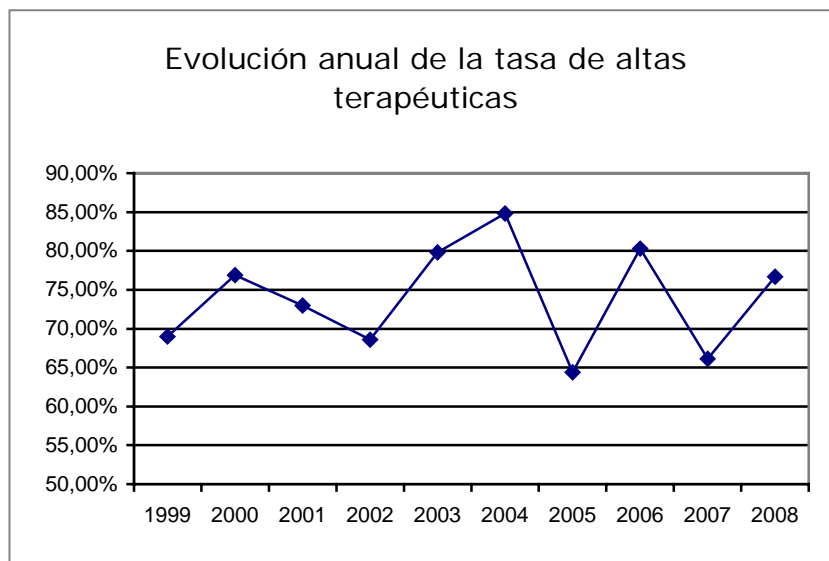

ASISTENCIAL. TABLA 39 y GRÁFICA 14. Evolución anual de las tasas de altas terapéuticas de pacientes ingresados en UDH

La tasa de altas terapéuticas mantienen un patrón poco uniforme a lo largo de los años, sin que podamos precisar qué factores pueden incidir en esta evolución en crestas.

Evolución anual de los promedios de días de estancia de pacientes ingresados, según tipo de alta recibida y UDH

Año	Promedio de días estancia	
	Punta Europa	Victoria Eugenia
1999	10	-
2000	11,8	-
2001	15,2	-
2002	14	-
2003	15	-
2004	17	-
2005	16,6	15,7
2006	18,1	9,0
Al tas Terapéuticas	18,5	16,0
Altas No Terapéuticas	12,0	2,0
2007	17,8	11,0
Al tas Terapéuticas	22,2	17,0
Altas No Terapéuticas	9,0	5,0
2008	20,7	11,4
Al tas Terapéuticas	23,7	11,4
Altas No Terapéuticas	12,0	-

ASISTENCIAL. TABLA 40. Evolución anual de los promedios de días de estancia de pacientes ingresados, según tipo de alta recibida y UDH

En 2008, aumentó el número medio de días de estancia en la UDH de Algeciras, mientras que en la UDH de Sevilla, parece que sigue un patrón estandarizado de estancia en torno a los 11 días.

Se constata importantes diferencias en cuanto al tipo de salida, que supone un paulatino aumento del número de días de estancia de aquellas personas que finalizan el tratamiento con alta terapéutica.

Comunidades Terapéuticas

Son centros de rehabilitación de carácter residencial que ofrecen asistencia orientada a la desintoxicación, deshabitación de la conducta adictiva, a la rehabilitación del hábito de comportamiento y al seguimiento de patologías orgánicas asociadas. En las comunidades se realizan tratamientos libres de drogas, con sustitutivos (Programa Tratamiento con Metadona, PTM), así como actividades socioeducativas orientadas a la Incorporación Social (cursos FPO).

Estos recursos son regionales y acogen a pacientes derivados de los CTA a través de un protocolo de ingreso para su inclusión en lista de espera. El criterio de asignación de plazas hace que el primer paciente en lista de espera ingrese en la primera plaza vacante, ya que existe una lista única. En este recurso se trabaja en los ámbitos sanitario, psicológico, social y laboral.

En el año 2008 funcionaron 23 comunidades terapéuticas, nueve públicas y catorce concertadas, con un total de 439 plazas disponibles.

Derivaciones realizadas por los Equipos de Tratamiento a CCTT

CCTT	Protocolos* enviados	Número de		Porcentaje de**	
		renuncias	ingresos	renuncias	ingreso
Provincia de Cádiz	370	84	248	22,70	67,02
Resto de Andalucía	1.875	430	1.142	22,93	60,90

ASISTENCIAL. TABLA 41. Comparación de protocolos enviados desde el conjunto de Andalucía y la provincia de Cádiz y relación del número y porcentaje de ingresos y renuncias producidas

* Se incluyen protocolos de pacientes del Programa de Recaidas y pacientes procedentes de P. Hombre. ** No existe correspondencia entre la suma de los números "renuncia e ingresos" y el número de protocolos enviados ya que pueden existir protocolos pendientes del año anterior y que hubieran renunciado o ingresado en 2008. Por la misma razón, los porcentajes tampoco suman 100.

Actualmente, Cádiz es de las provincias de Andalucía que más deriva a este tipo de recursos, 17,84% sobre el número total de las efectuadas en 2008. La proporción de renuncias de Cádiz es similar a Andalucía (22,70% y 22,93%, respectivamente).

Evolución anual del total de ingresos realizados en CCTT

Año	Inicios en Andalucía	Inicios en Cádiz*	% de Cádiz sobre Andalucía
1996	796	150	18,8
1997	859	175	20,4
1998	712	199	27,9
1999	1.003	221	22,0
2000	993	200	20,1
2001	1.019	215	21,1
2002	1.123	237	21,1
2003	1.233	256	20,7
2004	1.239	258	20,8
2005	1.310	260	19,8
2006	1.299	263	20,2
2007	1.305	236	18,1
2008	1.390	248	17,8

* Se incluyen los pacientes derivados por P. Hombre (En 2008, 2 usuarios)

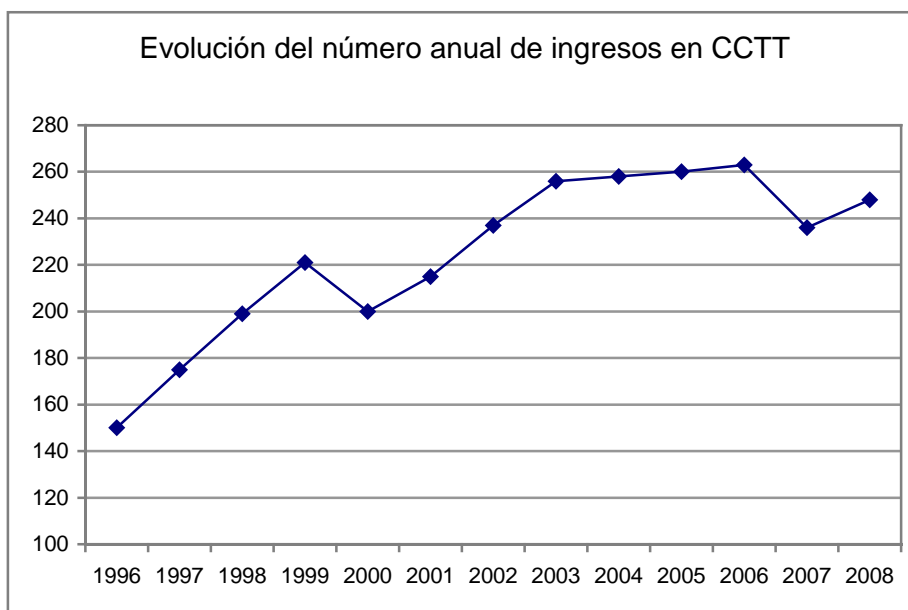

ASISTENCIAL. TABLA 42 y GRÁFICA 15. Evolución anual del total de ingresos realizados en Comunidad Terapéutica. Comparación entre Cádiz y Andalucía

La evolución del número de pacientes que ingresan en las Comunidades Terapéuticas derivados por los equipos de tratamiento de la provincia de Cádiz, nos indica un porcentaje sostenido entre el 18% y 20% sobre el total andaluz.

Distribución de ingresos en CCTT, atendiendo a la droga principal

Droga principal	N	%
Opiáceos	76	30,65
Cocaína	82	33,06
Cannabis	6	2,42
Alcohol	73	29,44
Juego	1	0,40
Bzd y otras adicciones	10	4,03
Total	248	100,00

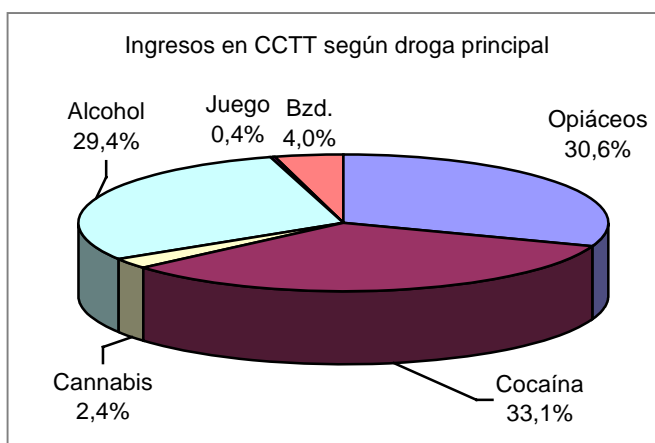

ASISTENCIAL. TABLA 43 y GRÁFICA 16. Distribución de ingresos en Comunidad Terapéutica, según droga principal por la que son tratados

El grupo de los opiáceos, la cocaína y el alcohol, en proporciones muy similares de aproximadamente el 30% cada uno, son los tipos de adicciones que generan básicamente los ingresos en Comunidad Terapéutica.

Evolución anual del total de pacientes en programa al final de cada año y número de plazas disponibles

Año	Pacientes ingresados al final de cada año	Nº plazas disponibles	% de ocupación sobre el total disponible
1996	58	296	19,6
1997	68	307	22,1
1998	64	321	19,9
1999	77	332	23,2
2000	77	388	19,8
2001	57	354	16,1
2002	69	370	18,6
2003	80	377	21,2
2004	68	386	17,6
2005	75	420	17,8
2006	78	436	17,9
2007	72	440	16,4
2008	70	439	15,9

ASISTENCIAL. TABLA 44. Evolución anual del total de personas en tratamiento en CCTT al final de cada año con indicación del porcentaje de ocupación respecto del total de plazas disponibles

A pesar que figura constante el número anual de pacientes derivados desde la provincia (70 a 75 casos), los porcentajes de ocupación vienen reflejando una leve reducción año tras año, posiblemente como consecuencia del aumento del número de centros derivadores en Andalucía.

Derivaciones realizadas a CCTT, según Equipo de Tratamiento derivador

Equipos Tratamiento	Protocolos enviados	Número de		Porcentaje de	
		renuncias	ingresos	renuncias	ingresos*
Cádiz	64	15	48	23,44	75,00
Sierra Sur	17	5	9	29,41	52,94
Sierra Norte	6	2	3	33,33	50,00
Algeciras	36	7	27	19,44	75,00
Jerez	46	12	29	26,09	63,04
El Puerto de Santa María	40	7	29	17,50	72,50
Rota	2	0	2	0,00	100,00
La Línea	51	12	26	23,53	50,98
La Janda	4	1	1	25,00	25,00
Sanlúcar	15	3	10	20,00	66,67
Chiclana	3	2	1	66,67	33,33

Equipos Tratamiento	Protocolos enviados	Número de		Porcentaje de	
		renuncias	ingresos	renuncias	ingresos*
Puerto Real	7	2	4	28,57	57,14
San Fernando	16	2	11	12,50	68,75
Total CTA	307	70	200	22,80	65,15
Puerto II	10	2	8	20,00	80,00
Botafuego	51	12	38	23,53	74,51
Total EAIP	61	14	46	22,95	75,41
Campo de Gibraltar	87	19	53	21,84	60,92
Bahía de Cádiz-La Janda	134	29	94	21,64	70,15
Jerez-Costa Noroeste	63	15	41	23,81	65,08
Sierra de Cádiz	23	7	12	30,43	52,17
Total Provincial	368	84	246	22,83	66,85

ASISTENCIAL. TABLA 45. Derivaciones realizadas por cada Equipos de Tratamiento a CCTT en 2008 con expresión del número de renuncias y porcentaje de los ingresos sobre el total de protocolos derivados

* Los porcentajes de ingresos superiores al 100,00 implican que han ingresado, no sólo aquellos protocolos realizados en el año 2008, sino que se han incorporado al programa aquellos protocolos que se realizaron en el año anterior y que aún no habían ingresado.

Distribución de los ingresos en CCTT, según género

Equipos Tratamiento	Pacientes ingresados en 2008			Edad Media
	H	M	Total	
Cádiz	39	9	48	39,04
Sierra Sur	8	1	9	34,11
Sierra Norte	2	1	3	45,67
Algeciras	22	5	27	37,26
Jerez	26	3	29	37,17
El Puerto de Santa María	24	5	29	33,66
Rota	2	0	2	51,00
La Línea	20	6	26	38,00
La Janda	1	0	1	22,00
Sanlúcar	8	2	10	39,80
Chiclana	1	0	1	41,00

Equipos Tratamiento	Pacientes ingresados en 2008			Edad
	H	M	Total	Media
Puerto Real	3	1	4	32,50
San Fernando	11	0	11	40,91
Total CTA			0	37,50
Puerto II	8	0	8	33,75
Botafuego	36	2	38	35,32
Total EAIP	44	2	46	35,04
Campo de Gibraltar	42	11	53	37,62
Bahía de Cádiz-La Janda	79	15	94	37,16
Jerez-Costa Noroeste	36	5	41	38,23
Sierra de Cádiz	10	2	12	37,00
Total Provincial	211	35	246	37,04

ASISTENCIAL. TABLA 46. Derivaciones realizadas por cada Equipos de Tratamiento a CCTT en 2008 según genero y con expresión de la edad media

El 85,88% de los ingresos corresponden a hombres. Esta cifra viene siendo muy similar en años anteriores. En el global de Andalucía el 87,55% correspondió al género masculino.

Edad Media de pacientes que han ingresado en CCTT

Año	Edad media
2000	33
2001	33
2002	33,9
2003	35
2004	34,7
2005	34,8
2006	36,7
2007	36,7
2008	37,0

ASISTENCIAL. TABLA 47. Evolución anual de la edad media de las personas ingresadas en CCTT

La edad media de las personas ingresadas en CCTT, tras incrementarse paulatinamente a lo largo de los últimos años, se posiciona en torno a los 36-37 años, edad que refleja el envejecimiento de la población atendida.

Distribución de las causas de salida de CCTT

Equipos	Tipos de altas						% Altas Terap.
	Derivadas	Disciplinarias	Terapéuticas	Voluntarias	Éxitus	Total	
Cádiz	2	6	18	18	0	44	40,91
Sierra Sur	0	0	3	4	0	7	42,86
Sierra Norte	0	0	3	0	0	3	100,00
Algeciras	0	2	12	9	0	23	52,17
Jerez	1	1	21	13	0	36	58,33
El Pto. de Sta. M ^a	0	5	14	3	1	23	60,87
Rota	0	0	1	0	0	1	100,00
La Línea	0	3	15	10	0	28	53,57
La Janda	0	0	1	0	0	1	100,00
Sanlúcar	1	2	6	1	0	10	60,00
Chiclana	0	1	0	0	0	1	0,00
Puerto Real	0	1	1	1	0	3	33,33
San Fernando	0	2	3	2	0	7	42,86
Total CTA	4	23	98	61	1	187	52,40
Puerto II	0	1	5	0	0	6	83,33
Botafuego	1	11	28	5	0	45	62,22
Total EAIP	1	12	33	5	0	51	64,70
Campo de Gibraltar	0	5	27	19	0	51	52,94
Bahía de Cádiz-La Janda	2	15	37	24	1	79	59,57
Jerez-Costa Noroeste	2	3	28	14	0	47	57,14
Sierra de Cádiz	0	0	6	4	0	10	60,00
Total Provincial	5	35	131	66	1	238	55,04

ASISTENCIAL. TABLA 48. Distribución de las causas de salida de CCTT, según equipo y con expresión del porcentajes de altas terapéuticas conseguidas sobre el total de personas ingresadas

Evolución anual de las altas terapéuticas en CCTT

97	98	99	00	01	02	03	04	05	06	07	08
34,8%	31,3%	29,1%	34,4%	35,8%	35,1%	44,5%	42,9%	49,6%	57,6%	62,1%	55,0%

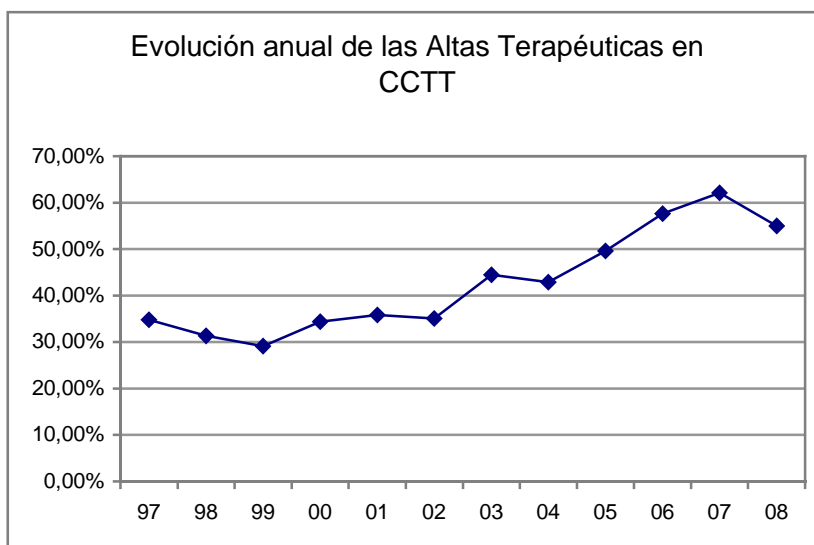

ASISTENCIAL. TABLA 49 y GRÁFICA 17. Evolución anual del número de altas terapéuticas en CCTT

De las 238 salidas del programa de CCTT en 2008 de pacientes derivados desde los CTA de la Provincia de Cádiz, 131 corresponden a Altas Terapéuticas, 66 a Altas Voluntarias, 35 a Altas Disciplinarias, 5 a Altas Derivadas y 1 a fallecimiento. La tasa de altas terapéuticas viene evolucionando positivamente a lo largo de los años hasta 2007. En 2008, se produce un decremento de la proporción de personas que salen del programa con alta terapéutica.

Evolución anual del promedio de días de estancia en CCTT

Año	Promedio en días	
2000		128
2001		124
2002		119
2003		114
2004		115
2005		106
2006		115
2007	Total de salidas:	126
	Alta Terapéutica:	170
	Alta no terapéutica	54
2008	Total de salidas:	130
	Alta Terapéutica:	184
	Alta no terapéutica	55

ASISTENCIAL. TABLA 50. Evolución anual del número del promedio de días de estancia en CCTT

En los últimos años se constata un repunte del número de días de estancia en este tipo de recurso.

Viviendas de Apoyo al Tratamiento (VAT) y Viviendas de Apoyo a Enfermos de Sida (VAES)

Son recursos de alojamiento y convivencia, ubicados en edificios o zonas de viviendas normalizadas, destinadas a drogodependientes durante los inicios de su proceso terapéutico.

En las VAT se facilita la adquisición de pautas sociales adaptativas, se potencia de forma progresiva la autonomía y la responsabilidad del paciente. El número de plazas disponibles en 2008 ha sido de 22.

En las VAES se atienden a pacientes drogodependientes afectados de SIDA con un alto grado de exclusión social. El número de plazas disponibles en 2008 ha sido de 31.

Derivaciones realizadas por los Equipos de Tratamiento a VAT y VAES

VAT y VAES	Protocolos enviados		Número de				Porcentaje de			
			renuncias		ingresos		renuncias		ingresos*	
	VAT	VAES	VAT	VAES	VAT	VAES	VAT	VAES	VAT	VAES
Provincia de Cádiz	5	31	0	4	6	22	0,00	12,90	120,00	70,96
Resto de Andalucía	89	46	26	3	48	19	29,21	6,52	53,93	41,30

ASISTENCIAL. TABLA 51. Derivaciones realizadas en Cádiz y Andalucía a VAT y VAES en 2008 con expresión del número de renuncias y porcentaje de los ingresos sobre el total de protocolos derivados

* Los porcentajes de ingresos superiores al 100,00 implican que han ingresado, no sólo aquellos protocolos realizados en el año 2008, sino que se han incorporado al programa aquellos pacientes cuyos protocolos se realizaron en el año anterior y que aún no habían ingresado.

Tanto a nivel de protocolos remitidos como a nivel de ingresos en VAES, las personas procedentes del SPD de Cádiz destacan con una ocupación del 50,65% respecto del total de Andalucía.

La proporción de renuncias de pacientes en VAES es del 12,9% para los procedentes de Cádiz y del 6,52% para los derivados desde resto de Andalucía.

La utilización que se realiza de las VAT es muy escasa, con un 11,1% sobre el total de ingresos que se producen en Andalucía.

En las VAT, la proporción de las renuncias por pacientes que proceden de Cádiz es del 0,00% (este dato debe condicionarse por los pocos casos derivados), frente al 29,21% del resto de Andalucía

Evolución del número de inicios de tratamiento en VAT/VAES

Año	VAT			VAES		
	Número de Plazas	Inicios Cádiz	Inicios Andalucía	Número de Plazas	Inicios Cádiz	Inicios Andalucía
2005	18	4	59	49	67	115
2006	18	4	77	35	40	82
2007	18	3	61	35	30	75
2008	22	6	54	31	22	41

ASISTENCIAL. TABLA 52. Evolución anual de las derivaciones realizadas a VAT y VAES

En las VAT, se aprecia un ligero aumento en los ingresos procedentes de Cádiz frente a una clara reducción de los procedentes del resto de Andalucía. Respecto de las VAES, se observa una clara reducción en los dos ámbitos (Cádiz y Andalucía) en relación con los años anteriores.

Derivaciones realizadas a VAT y VAES, según Equipo de Tratamiento derivador

Equipos	Protocolos enviados		Número de				Porcentaje de			
			renuncias		ingresos		renuncias		ingresos*	
	VAT	VAES	VAT	VAES	VAT	VAES	VAT	VAES	VAT	VAES
Cádiz	2	2	0	1	2	3	0,0	50,00	100,00	150,00
Sierra Sur	0	0	0	0	0	0	-	-	-	-
Sierra Norte	0	0	0	0	0	0	-	-	-	-
Algeciras	0	3	0	0	0	3	-	0,00	-	100,00
Jerez	1	6	0	1	1	5	0,0	16,67	100,00	83,33
El Pto. de Sta. M ^a	1	7	0	1	2	5	0,0	14,29	200,00	71,43
Rota	0	2	0	0	0	1	-	0,00	-	50,00
La Línea	0	7	0	0	0	2	-	0,00	-	28,57
La Janda	1	0	0	0	1	0	0,0	-	100,00	-
Sanlúcar	0	0	0	0	0	1	-	-	-	-
Chiclana	0	1	0	0	0	0	-	0,00	-	0,00
Puerto Real	0	0	0	0	0	0	-	-	-	-
San Fernando	0	2	0	1	0	1		50,00	-	50,00
Total CTA	5	30	0	4	6	21	0,00	13,33	120,00	70,00
Puerto II	0	0	0	0	0	0	-	-	-	-
Botafuego	0	1	0	0	0	1	-	0,00	-	100,00
Total EAIP	0	1	0	0	0	1	-	0,00		100,00
Campo de Gibraltar	0	10	0	0	0	5	-	0,00	-	50,00
Bahía de Cádiz-La Janda	4	12	0	3	5	9	0,0	25,00	125,00	75,00
Jerez-Costa Noroeste	1	8	0	1	1	7	0,0	12,50	100,00	87,50
Sierra de Cádiz	0	0	0	0	0	0	-	-	-	-
Total Provincial	5	31	0	4	6	22	0,0	12,90	120,00	70,97

ASISTENCIAL. TABLA 53. Derivaciones realizadas por cada Equipos de Tratamiento a VAT y VAES en 2008 con expresión del número de renuncias y porcentaje de los ingresos sobre el total de protocolos derivados

* Los porcentajes de ingresos superiores al 100,00 implican que han ingresado, no sólo aquellos protocolos realizados en el año 2008, sino que se han incorporado al programa los protocolos que se realizaron en el año anterior y que aún no habían ingresado.

Distribución de los usuarios que ingresaron en VAT Y VAES en 2008, atendiendo al género y edad media según Equipo de Tratamiento derivador

Equipos	Pacientes ingresados en				Edad Media	
	VAT		VAES		VAT	VAES
	H	M	H	M		
Cádiz	-	2	3	0	42,00	43,33
Sierra Sur	-	-	0	0	-	-
Sierra Norte	-	-	0	0	-	-
Algeciras	-	-	2	1	-	46,33
Jerez	-	1	3	2	61,00	42,20
El Puerto de Sta. M ^a	-	2	4	1	36,00	44,00
Rota	-	-	0	1	-	37,00
La Línea	-	-	1	1	-	38,50
La Janda	-	1	0	0	44,00	-
Sanlúcar	-	-	1	0	-	37,00
Chiclana	-	-	0	0	-	-
Puerto Real	-	-	0	0	-	-
San Fernando	-	-	1	0	-	42,00
Total CTA	-	6	15	6	43,50	42,52
Puerto II	-	-	1	0	-	-
Botafuego	-	-	0	0	-	36,00
Total EAIP		-	16	6	-	36,00
Campo de Gibraltar	-	-	3	2	-	43,20
Bahía de Cádiz-La Janda	-	5	8	1	40,00	43,56
Jerez-Costa Noroeste	-	1	4	1	61,00	40,71
Sierra de Cádiz	-	-	0	0	-	-
Total Provincial	-	6	16	6	43,50	42,23

ASISTENCIAL. TABLA 54. Derivaciones realizadas por cada Equipos de Tratamiento a VAT y VAES en 2008 según género y con expresión de la edad media

El 72,72% de los ingresos en VAES corresponde a hombres. Respecto de las VAT, referimos la escasa utilización del recurso que se viene haciendo, con tan sólo 6 ingresos a lo largo de todo el año, correspondiendo estos seis ingresos a mujeres.

Distribución de las causas de salida de pacientes ingresados en VAT

Equipos	Tipos de altas en VAT				Pacientes en Programa al final de 2008
	A. Terap.	A. Volunt.	Total Altas	% Altas Terap.	
Cádiz	2	-	2	100,00	1
Sierra Sur	-	-	-	-	-
Sierra Norte	-	-	-	-	-
Algeciras	-	-	-	-	-
Jerez	-	-	-	-	1
El Pto. de Sta. M ^a	1	1	2	50,00	-
Rota	-	-	-	-	-
La Línea	1	-	1	100,00	-
La Janda	-	-	-	-	-
Sanlúcar	-	-	-	-	-
Chiclana	-	-	-	-	-
Puerto Real	-	-	-	-	-
San Fernando	-	-	-	-	-
Total CTA	4	1	5	80,00	2
Puerto II	-	-	-	-	-
Botafuego	-	-	-	-	-
Total EAIP	-	-	-	-	-
Campo de Gibraltar	1	-	1	100,00	-
Bahía de Cádiz-La Janda	3	1	4	75,00	1
Jerez-Costa Noroeste	-	-	-	-	1
Sierra de Cádiz	-	-	-	-	-
Total Provincial	4	1	5	80,00	2

ASISTENCIAL. TABLA 55. Distribución de las causas de salida de VAT, según equipo derivador y con expresión del porcentajes de altas terapéuticas conseguidas sobre el total de personas ingresadas, con expresión del número de pacientes en tratamiento en el recursos a 31-12-2008

Distribución de las causas de salida de pacientes ingresados en VAES

Equipos	Tipos de altas en VAES							Pacientes en Programa al final de 2008
	Deriv.	Discipl.	Terap.	Volunt.	Éxitus	Total Altas	% Altas Terap..	
Cádiz	-	-	-	2		2	0,00	2
Sierra Sur	-	-	-	-	-	-	-	2
Sierra Norte	-	-	-	-	-	-	-	0
Algeciras	-	-	-	-	2	2	0,00	3
Jerez	-	-	1	-	1	2	50,00	4
El Pto. de Sta. M ^a	-	-	3	-	1	4	75,00	5
Rota	-	-	1	2		3	33,33	1
La Línea	-	-	-	1	-	1	0,00	0
La Janda	-	-	-	2	2	4	0,00	0
Sanlúcar	1	-	-	-	-	1	0,00	2
Chiclana	-	-	-	-	-	-	-	1
Puerto Real	-	-	-	-	-	-	-	0
San Fernando	-	-	1	1	-	2	50,00	1
Total CTA	1	0	6	8	6	21	28,57	21
Puerto II	-	-	-	-	-	-	-	0
Botafuego	-	1	1	1	-	3	33,33	0
Total EAIP	-	1	1	1	-	3	33,33	0
Campo de Gibraltar	0	0	0	1	2	3	0,00	3
Bahía de Cádiz-La Janda	0	0	4	5	0	0	44,44	9
Jerez-Costa No-roeste	1	0	2	2	1	6	33,33	7
Sierra de Cádiz	0	0	0	0	0	0	-	2
Total Provincial	1	0	6	8	3	9	28,57	21

ASISTENCIAL. TABLA 56. Distribución de las causas de salida de VAES, según equipo derivador y con expresión del porcentajes de altas terapéuticas conseguidas sobre el total de personas ingresadas, con expresión del número de pacientes en tratamiento en el recursos a 31-12-2008

Sobre el programa de Tratamiento con Metadona

Este programa se basa en facilitar un sustitutivo opiáceo sanitariamente controlado a las personas con trastornos de dependencias y abuso de opiáceos con el propósito de lograr una mejora de la calidad de vida y facilitar un mayor ajuste personal, familiar y social.

El uso de metadona es una alternativa terapéutica tanto para el tratamiento de las personas con dependencia a opiáceos como para la reducción de los riesgos y daños asociados. Estos tratamientos constituyen uno de los programas más efectivos de intervención tanto por el considerable número de drogodependientes que acogen y por los beneficios individuales y colectivos que se pueden obtener (reducción de los episodios de sobredosis y conductas de riesgo, la disminución de las tasas de mortalidad, cambios en la vía de administración de la sustancia, reducción del consumo de otras sustancias y su utilidad en el caso de mujeres embarazadas, etc.). La gestión de este programa es compartida por la Consejería para la Igualdad y Bienestar Social y la Consejería de Salud, lo cual ha facilitado en gran medida el contacto y seguimiento de patologías orgánicas asociadas desde la red de recursos sanitarios.

La dispensación de metadona se puede realizar (según el Decreto 300/2003, de 21 de octubre, por el que se regulan los tratamientos con opiáceos de personas dependientes de los mismos) por los Centros o Servicios Acreditados, establecimientos sanitarios y hospitales públicos dependientes de la Consejería de Salud, así como en hospitales que dispongan de Unidad de Desintoxicación de Drogodependencias. Por otra parte, se puede dispensar en las Oficinas de Farmacias, Comunidades Terapéuticas y en Centros Penitenciarios debidamente acreditados por el mencionado decreto.

Al final del año 2008, un total de 13.252 personas adictas a opiáceos permanecían adscritas al Programa.

Evolución anual del número de pacientes en PTM

Año	Pacientes en PTM al final de cada año		% de Cádiz respecto de Andalucía
	Cádiz	Andalucía	
2002	3.599	19.834	18,1
2003	3.171	18.753	16,9
2004	2.967	17.827	16,6
2005	2.775	17.703	15,7
2006	2.626	16.147	16,3
2007	2.455	15.295	16,1
2008	2.378	13.252	18,0

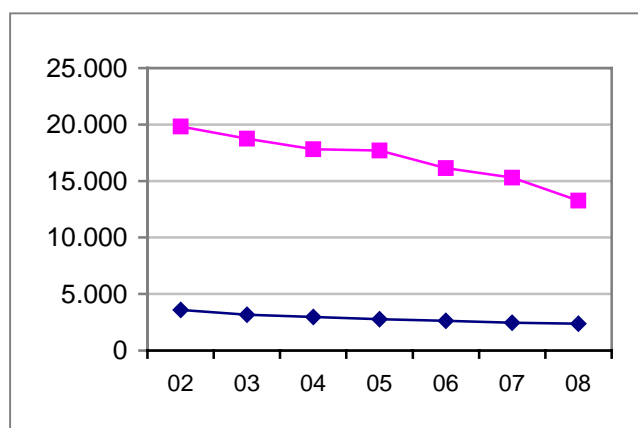

ASISTENCIAL. TABLAS 57 y GRÁFICA 18. Evolución anual del número de personas que ingresan en PTM. Comparación de datos entre la provincia de Cádiz y el total de Andalucía

La evolución del número de pacientes en PTM presenta una tendencia paulatina al descenso tanto en Cádiz como en Andalucía, probablemente debido a la disminución de las admisiones por opiáceos, al envejecimiento de la población atendida y a la diversificación tanto de los perfiles de pacientes nuevos como a la variada oferta asistencial.

Este descenso, en 2008, ha sido mayor en Andalucía que en Cádiz (13,3% y 3%, respectivamente).

Cuadro resumen de algunos indicadores de funcionamiento del PTM

Año	Admisiones en el programa		Pacientes en PTM	Número de Puntos de Dispensación
2000	3.051		3.995	61
2001	2.899		4.036	64
2002	2.249		3.599	64
2003	1.950		3.171	64
2004	2.132		2.967	64
2005	CTA	1.115	2.426	62
	EAIP	705	349	2
	Total	1820	2.775	64
2006	CTA	918	2.289	62
	EAIP	648	337	2
	Total	1.566	2.626	64
2007	CTA	882	2.198	54
	EAIP	576	257	2
	Total	1.458	2.455	56
2008	CTA	202	2.136	54
	EAIP	474	242	2
	Total	676	2.378	56

ASISTENCIAL. TABLA 58. Cuadro resumen de la evolución de algunos indicadores de funcionamiento en el Programa de Metadona: Admisiones a tratamiento, pacientes en programa y número de puntos de dispensación

* No se contabiliza en esta tabla la actividad del Centro Concertado P. Hombre (3 usuarios).

Los indicadores de funcionamiento del programa proporcionan datos de relevancia en relación a la pérdida de preponderancia del programa de metadona frente a otros que conforman la oferta terapéutica, con una clara disminución desde 2001 en el número de inicios y del total de pacientes activos al final de cada año.

Esta paulatina disminución se plasma tanto en los Centros de Tratamiento Ambulatorio como en los Equipos de Apoyo en II.PP.

Evolución anual del número de pacientes en PTM

Comarcas	2000	2001	2002	2003	2004	2005	2006	2007	2008
Campo Gibraltar	992	947	837	774	703	654	597	542	506
Bahía-Vejer	1.547	1.539	1.362	1.209	1.149	1.075	1.023	1.006	974
Jerez-Sanlúcar	759	774	739	643	562	521	501	491	483
Sierra Cádiz	249	258	221	197	175	176	168	159	173
Total CTA	3.547	3.518	3.159	2.823	2.589	2.426	2.289	2.198	2.136
Total EAIP	448	518	440	348	378	349	337	257	242
Total Provincia	3.995	4.036	3.599	3.171	2.967	2.775	2.626	2.455	2.378

ASISTENCIAL. TABLA 59. Evolución anual del número de pacientes en PTM al final de cada año, según zonas geográficas

El número de pacientes en programa desde el año 2000 hasta el 2008, ha sufrido una pérdida de 1.617 casos, lo que supone un 40,5% menos, siendo esta disminución generalizable a todos los equipos de forma similar, salvo en el ámbito de la Sierra de Cádiz, donde no sólo permanecen estables las cifras, sino que llegan a incrementarse en 2008.

Comparación entre pacientes en PTM y total activos

% de pacientes en Metadona	2000	2001	2002	2003	2004	2005	2006	2007	2008
Total CTAs	63,7	64,0	58,0	52,6	46,6	44,2	41,6	37,9	36,9
Total EAIP	77,2	77,7	69,3	60,5	59,1	47,2	39,3	28,4	27,8
TOTAL	65,0	65,5	59,2	53,4	47,9	44,5	41,3	36,6	35,7

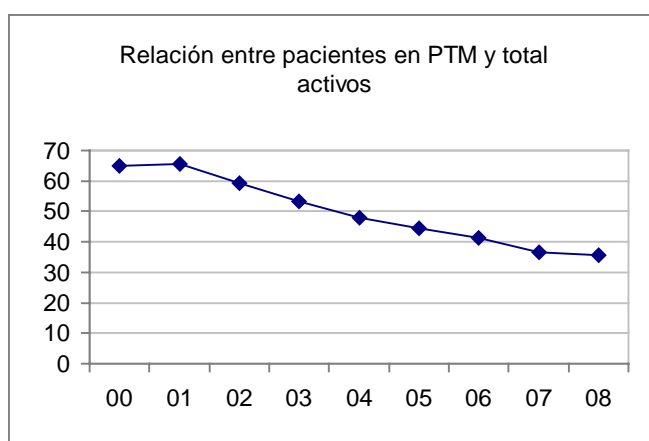

ASISTENCIAL. TABLA 60 y GRÁFICA 19. Evolución anual de la proporción de pacientes en PTM respecto del total de pacientes en tratamiento

Mientras que en 2000, más del 60% de las personas en tratamiento estaban adscritos al PTM, actualmente este porcentaje sólo alcanza el 35,7%, recortándose aún más este porcentaje entre las personas tratadas en los Equipos de Apoyo en II.PP.

Proporción de pacientes en PTM sobre activos del grupo de los opiáceos

% de pacientes en Metadona	Pacientes en programa	Pacientes en programa del grupo opiáceos*	Pacientes adscritos a PTM	% pacientes en PTM sobre total	% en PTM sobre grupo Opiáceos
Total CTAs	5.789	2.634	2.136	36,9	81,1
Total EAIP	871	437	242	27,8	55,4
TOTAL	6.660	3.071	2.378	35,7	77,4

ASISTENCIAL. TABLA 61. Proporción de pacientes en PTM sobre el total en programa y sobre el total de pacientes cuya droga principal es del grupo de los opiáceos

* Incluye pacientes en tratamiento cuya droga principal corresponde al grupo de los opiáceos (heroína, metadona, etc.) así como a las mezclas de heroína con las diversas formas de cocaína.

Aunque el porcentaje de pacientes en metadona viene disminuyendo progresivamente respecto del total de personas en tratamiento, en el día de hoy, aún representa un 35,7% del total.

Este porcentaje aumenta considerablemente, 77,4%, si lo referimos exclusivamente a las personas pertenecientes al grupo de los opiáceos y mezcla de heroína y cocaína, lo que significa que más de las tres cuartas partes de estos/as usuarios/as están adscritos al PTM.

Distribución de admisiones en PTM, según tipo de admisión y género

Equipos de Tratamiento	Admisiones en el PTM				En programa al final del año	
	Inicios		Reinicios		H	M
	H	M	H	M		
Cádiz	34	5	10	2	322	63
Sierra Sur	14	4	4	1	102	9
Sierra Norte	12	0	2	0	57	5
Algeciras	34	9	22	7	202	37
Jerez	63	5	16	5	275	36
El Puerto de Santa María	31	7	15	0	142	32
Rota	7	1	1	0	33	6
La Línea	29	4	9	1	231	36
La Janda	25	2	8	0	130	8
Sanlúcar	20	3	6	0	119	14
Chiclana	9	3	2	1	58	17
Puerto Real	7	1	9	0	45	7
San Fernando	17	1	5	1	126	24
Total CTA	302	45	109	18	1.842	294
Puerto II	64	0	19	0	83	0
Botafuego	85	4	26	4	141	18
Total EAIP	149	4	45	4	224	18

Equipos de Tratamiento	Admisiones en el PTM				En programa al final del año	
	Inicios		Reinicios			
	H	M	H	M	H	M
Campo de Gibraltar	63	13	31	8	433	73
Bahía de Cádiz-La Janda	123	19	49	4	823	151
Jerez-Costa Noroeste	90	9	23	5	427	56
Sierra de Cádiz	26	4	6	1	159	14
Total Provincial	451	49	154	22	2.066	312

ASISTENCIAL. TABLA 62. Distribución de personas admitidas en el PTM, según tipo de admisión y género

Distribución porcentual de pacientes en PTM, según pauta de recogida

Ámbito	Año 2005			Año 2006			Año 2007			Año 2008		
	Diaria	2 veces por semana	Semanal/ bisemanal	Diaria	2 veces por semana	Semanal/ bisemanal	Diaria	2 veces por semana	Semanal/ bisemanal	Diaria	2-3 veces por semana	Semanal/ bisemanal
CTAs	28,5	5,7	65,8	25,0	6,4	68,6	22,6	6,2	71,2	17,9	6,7	75,4
EAIP	100	0,0	0,0	100	0,0	0,0	100	0,0	0,0	99,2	0,0	0,8
Total Provincial	37,3	5,0	57,7	34,7	5,6	59,7	30,1	5,6	64,2	28,7	5,7	66,1

ASISTENCIAL. TABLA 63. Distribución porcentual de pacientes en PTM atendiendo a la pauta de recogida utilizada, según ámbito del tratamiento

Atendiendo al modo de recogida se comprueba la tendencia, año tras año, a utilizar los modos que implican menor frecuencia en la asistencia a los puntos de dispensación.

Distribución del número de pacientes en PTM, según pauta de recogida

Equipos Tratamiento	Pauta de Recogida			
	Diario	2/3 veces a la semana	Cada 7 días	Cada 14 días o más
Cádiz	8	0	312	65
Sierra Sur	21	3	86	1
Sierra Norte	5	0	57	0
Algeciras	108	0	75	56
Jerez	80	59	146	26

Equipos Tratamiento	Pauta de Recogida			
	Diario	2/3 veces a la semana	Cada 7 días	Cada 14 días o más
El Puerto de Santa María	38	9	126	2
Rota	19	0	20	0
La Línea	99	24	117	27
La Janda	6	38	93	1
Sanlúcar	29	2	78	24
Chiclana	18	0	57	0
Puerto Real	0	0	46	6
San Fernando	7	1	105	37
Total CTA	438	136	1.318	245
Puerto II	82	0	1	0
Botafuego	158	0	1	0
Total EAIP	240	0	2	0
Campo de Gibraltar	207	24	192	83
Bahía de Cádiz-La Janda	77	48	739	111
Jerez-Costa Noroeste	128	61	244	50
Sierra de Cádiz	26	3	143	1
Total Provincial	678	136	1.320	245

ASISTENCIAL. TABLA 64. Distribución porcentual de pacientes en PTM atendiendo a la pauta de recogida utilizada, según equipo de tratamiento

Distribución del total de pacientes que salen del PTM en el 2008, según tipo de salida

Equipo Tratamiento	Tipos de Salida en el PTM						Total
	Alta Terapéutica	Abandono	Alta Voluntaria	Éxito	Alta derivada fuera Andalucía	Alta por Derivación a IIPP sin seguimiento.	
Cádiz	15	11	9	6	9	0	50
Sierra Sur	2	8	0	2	2	0	14
Sierra Norte	1	2	1	1	2	0	7
Algeciras	20	41	6	5	7	0	79
Jerez	15	31	23	7	10	1	87

Equipo Tratamiento	Tipos de Salida en el PTM						Total
	Alta Terapéutica	Abandono	Alta Voluntaria	Éxitus	Alta derivada fuera Andalucía	Alta por Derivación a IIPP sin seguimiento.	
El Puerto de Santa María	14	14	0	5	2	2	37
Rota	4	2	0	2	3	0	11
La Línea	11	20	2	9	5	0	47
La Janda	5	18	4	1	12	0	40
Sanlúcar	3	14	5	3	2	0	27
Chiclana	4	6	1	2	2	1	16
Puerto Real	7	17	1	1	1	0	27
San Fernando	4	9	2	1	1	1	18
Total CTA	105	193	54	45	58	5	460
Puerto II	1	90	55	0	15	18	179
Botafuego	21	22	11	1	41	28	124
Total EAIP	22	112	66	1	56	46	303
Campo de Gibraltar	31	61	8	14	12	0	126
Bahía de Cádiz-La Janda	49	75	17	16	27	4	188
Jerez-Costa Noroeste	22	47	28	12	15	1	125
Sierra de Cádiz	3	10	1	3	4	0	21
Total Provincial	127	305	120	46	114	51	763

ASISTENCIAL. TABLA 65. Distribución del total de pacientes que salen del PTM en el 2008, según tipo de salida

Consideramos importante reflejar que, pese a las especiales características del PTM, un 16,64% de las personas adscritas a este programa salen del mismo con Alta Terapéutica.

Sobre determinaciones de drogas en orina (PDMDO)

Con el protocolo de determinaciones de drogas en orina se pretende verificar, mediante un método objetivo, el presunto consumo de drogas en las personas en tratamiento en los Centros de Tratamiento Ambulatorio de la provincia de Cádiz, utilizando para ello el método clínico de enzimo-inmunoensayo. El cuadro resumen de la actividad realizada en los últimos años viene dado por:

Conceptos	2005	2006	2007	2008
Total determinaciones disponibles	80.400	80.400	80.400	80.400
Total determinaciones realizadas	55.224	55.722	59.743	52.365
Total de controles realizados	24.962	26.309	26.039	26.435
% Determinaciones realizadas sobre disponibles	68,7 %	69,31%	74,30 %	65,13 %
Media de determinaciones realizadas por control	2,2	2,1	2,3	1,9

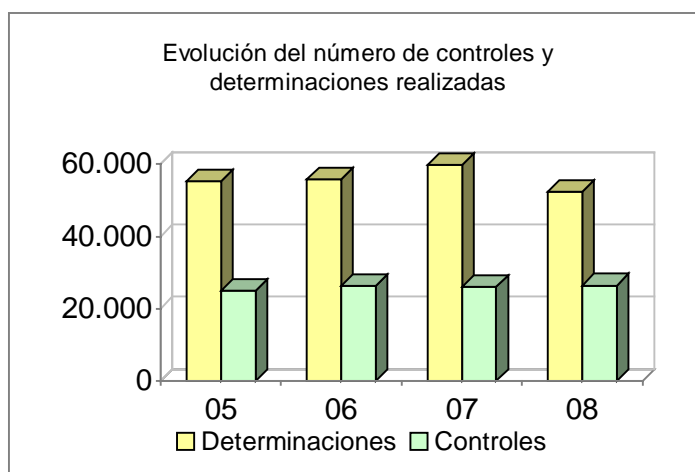

ASISTENCIAL. TABLA 66 y GRÁFICA 20. Evolución anual de diversos parámetros que configuran la actividad en el Programa de Determinaciones de Metabolitos de Drogas en Orina (PDMDO)

Año tras año venimos realizando unas cantidades similares de controles toxicológicos, aunque en 2008 se refleja un importante descenso de determinaciones totales realizadas sobre años pasados y sobre el número de determinaciones por control, probablemente debido a los mecanismos de auto-control puestos en funcionamiento en los centros, con el objeto de racionalizar la utilización del programa.

Datos más significativos de PDMDO, según equipo de tratamiento

Equipos	Número de determinaciones realizadas	Número de controles realizados	Media anual de determinaciones por control	Media de determinaciones anuales por paciente	% de utilización sobre disponible
Cádiz	7.809	3.745	2,09	5,63	61,92
Sierra Sur	3.331	1.739	1,92	8,37	102,81
Sierra Norte	2.070	1.357	1,53	7,61	84,56
Algeciras	4.925	2945	1,67	4,88	51,17
Jerez	7.795	3.529	2,21	6,02	73,40

Equipos	Número de determinaciones realizadas	Número de controles realizados	Media anual de determinaciones por control	Media de determinaciones anuales por paciente	% de utilización sobre disponible
El Pto. de Sta. M ^a	3.312	1423	2,33	4,96	51,30
Rota	437	194	2,25	3,34	28,90
La Línea	6.670	2.938	2,27	7,78	90,23
La Janda	1.976	717	2,76	4,86	46,52
Sanlúcar	2.285	1.147	1,99	4,15	62,23
Chiclana	4.140	3.132	1,32	10,35	86,25
Puerto Real	2.898	996	2,91	9,63	80,50
San Fernando	4.717	2.606	1,81	5,57	74,59
Total CTAs	52.365	26.435	1,98	6,14	68,41

ASISTENCIAL. TABLA 67. Evolución anual de diversos parámetros que configuran la actividad en el Programa de Determinaciones de Metabolitos de Drogas en Orina, según equipo de tratamiento

Como es obvio, los centros que más determinaciones realizan son los que más pacientes vienen tratando a lo largo del año, no obstante constatamos diferencias en cuanto al promedio de determinaciones solicitadas en cada centro. Mientras que en Chiclana es prácticamente una determinación por control, en otros centros (La Janda o Puerto Real) son prácticamente tres determinaciones de media por control.

En relación a los CTA que más uso hacen del programa, encontramos que Sierra Sur y La Línea son los más lo utilizan, mientras que Rota y La Janda los que menos.

Sobresale el CTA de Chiclana respecto del número medio de determinaciones realizadas en el año, con una media de 10,35 determinaciones por paciente.

M E M O R I A 2 0 0 8

ÁREA DE INCORPORACIÓN SOCIAL

ÍNDICE:

ÁREA DE INCORPORACIÓN SOCIAL	151
Consideraciones iniciales	155
Vivienda de Apoyo a la Reinserción	155
Derivaciones realizadas a VAR	156
Evolución anual del número de ingresos en VAR	156
Distribución del número de ingresos en VAR, según equipo de tratamiento.....	156
Edad media de las personas cuando ingresan en VAR.....	157
Distribución de los casos que finalizan en VAR durante 2008	158
Distribución de las causas de salida de las personas ingresadas en VAR.....	159
Red de Artesanos	161
Protocolos enviados al programa Red de Artesanos	161
Edad media de las personas en los protocolos enviados	162
Inicios en programa Red de Artesanos, según género y centro	163
Edad media de los que inician programa Red de Artesanos, según género.....	164
Tipos de salida del Programa Red de Artesanos, según género	164
Tipos de Salida, según Centro de Tratamiento.....	165
Interrupciones en el programa según tipo y género	166
Entidades colaboradoras	167
Programa de Empleo Arquímedes	169
Solicitudes y contratos realizados, según Equipos de Tratamiento	169
Evolución anual del número de personas contratadas	169
Contratos según Género	170
Presupuesto	170
Programa Construye	171
Solicitudes y contratos realizados, según género y equipo de tratamiento	171
Evolución anual de los contratos realizados.....	171
Programa de Asesoramiento Jurídico.....	173
Número de procedimientos abiertos.....	173
Número de procedimientos "Penal Mayores" iniciados.....	173
Otros programas de Incorporación Social.....	175
Cursos de Formación Profesional Ocupacional	175
Programa de Orientación Laboral "ORIENTA".....	175
Convocatoria de subvenciones 2008	176

Consideraciones iniciales

El área de Incorporación Social trabaja para poner a disposición de las personas dependientes un conjunto de intervenciones, programas y actuaciones favorecedoras de una mejor calidad de vida para ellas.

Estas actuaciones parten del diseño conjunto de itinerarios personalizados por los que se desarrollan acciones dirigidas a la propia persona, a su entorno familiar y social, teniendo en cuenta que estos ámbitos desempeñan un papel fundamental en los procesos de incorporación social. Por ello, el II PASDA contempla una serie de recursos y programas de incorporación social que tienen la característica de ser personalizados al estar adaptados a las necesidades individuales de cada persona.

Todas las actividades siempre deberán ser favorecedoras de la normalización social del sujeto para conseguir su incorporación. Para ello, se han utilizado a lo largo de 2008 una serie de programas para dar respuesta a estos objetivos de incorporación.

Entre estas actuaciones se desarrollan diversos programas como derivaciones a las Viviendas de Apoyo a la Reinserción (VAR), inclusión en la "Red de Artesanos", "Construye", "Arquímedes" así como el de Asesoramiento jurídico, servicio de orientación laboral "Andalucía Orienta" y cursos de Formación Profesional Ocupacional a través de un convenio de colaboración entre Diputación y la Fundación para la Atención e Incorporación Social (FADAIS).

Vivienda de Apoyo a la Reinserción

Podemos definir las Viviendas de Apoyo a la Reinserción (VAR) como unidades de alojamiento y convivencia ubicadas en edificios o zonas normalizadas, destinadas a drogodependientes durante su proceso terapéutico que necesitan, para completar su integración, de dicho tipo de recursos por carecer de un entorno familiar adecuado.

Durante el año 2008 se han dispuesto en el II PASDA de 91 plazas en 12 viviendas distribuidas por toda Andalucía. Cada vivienda está acreditada e inscrita en el Registro de Centros de la Consejería para la Igualdad y Bienestar Social. Los ingresos se producen a través de una lista de espera mediante la solicitud que realizan los Centros de Tratamiento Ambulatorio o Comunidades Terapéuticas.

El número de plazas, mediante concierto, en cada una de las Viviendas de Apoyo a la Reinserción, son las siguientes:

Entidad	Localidad	Plazas
Nueva Juventud de Trille	Cádiz	6
Asociación Mará	Puerto Real	7
Arco Iris	Córdoba	8
Casa de la Esperanza	Granada	7
Cetaf-Estuario	Huelva	8
Aspreato	Huelva	9
Jomad	Málaga	7
Poveda	Sevilla	9
Noesso	Almería	6
Cruz Roja	Jaén	6
Alternativas II	Málaga	8
Proyecto Hombre	Málaga	10

INCORPORACIÓN SOCIAL. TABLA 1. Distribución del número de plazas en VAR

Derivaciones realizadas a VAR

VAR	Protocolos enviados	Número de renuncias	Número de ingresos	Porcentaje de renuncias	Porcentaje de ingresos
Cádiz	76	25	47	32,89	61,84
Andalucía	342	126	233	36,84	68,12

INCORPORACIÓN SOCIAL. TABLA 2. Datos sobre derivaciones realizadas a VAR con expresión del número de protocolos enviados e ingresos y renuncias en valores directos y en porcentajes y, finalmente, comparación entre Cádiz y Andalucía

Evolución anual del número de ingresos en VAR

2000	2001	2002	2003	2004	2005	2006	2007	2008
17	14	10	31	36	29	46	45	47

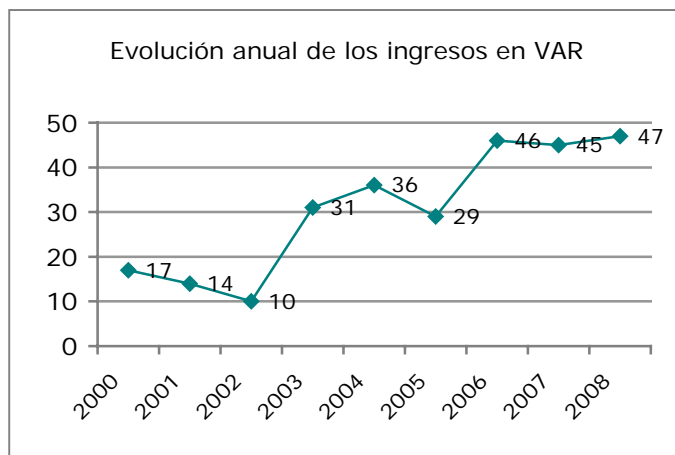

INCORPORACIÓN SOCIAL. TABLA 3 y GRÁFICA 1. Evolución anual de número de ingresos en VAR derivados desde los Centros de Tratamiento de Cádiz

A lo largo de los tres últimos años, se mantiene constante el número de ingresos derivados desde la provincia de Cádiz a dichos recursos.

Distribución del número de ingresos en VAR, según equipo de tratamiento

Equipo	Hombres	Mujeres	Total	% sobre total
Cádiz	8	2	10	21,3
Sierra Sur	1	0	1	2,1
Sierra Norte	2	0	2	4,3
Algeciras	8	0	8	17,0
Jerez	3	1	4	8,5

Equipo	Hombres	Mujeres	Total	% sobre total
El Puerto de Santa María	4	1	5	10,6
La Línea	2	1	3	6,4
La Janda	1	0	1	2,1
Sanlúcar	1	1	2	4,3
Total CTA	30	6	36	76,6
Puerto II	3	0	3	6,4
Botafuegos	7	1	8	17,0
Total EAIP	10	1	11	23,4
Campo de Gibraltar	10	1	11	23,4
Bahía de Cádiz-La Janda	13	3	16	34,0
Jerez-Costa Noroeste	4	2	6	12,8
Sierra de Cádiz	3	0	3	6,4
Total Provincial	40	7	47	100,0

INCORPORACIÓN SOCIAL. TABLA 4. Distribución del total de ingresos efectuados en VAR, según Centros de Tratamiento

Edad media de las personas cuando ingresan en VAR

Equipos	Edad Media
Cádiz	39,2
Sierra Sur	49,0
Sierra Norte	46,5
Algeciras	38,3
Jerez	49,8
El Puerto de Santa María	36,0
La Línea	32,3
La Janda	23,0
Sanlúcar	43,5
Total CTA	39,6
Puerto II	30,0
Botafuegos	38,4
Total EAIP	34,2

Equipos	Edad Media
Campo de Gibraltar	36,6
Bahía de Cádiz-La Janda	37,2
Jerez-Costa Noroeste	47,7
Sierra de Cádiz	47,3
Total Provincial	38,7

INCORPORACIÓN SOCIAL. TABLA 5. Edad media de las personas cuando ingresan en VAR, según Centros de Tratamiento

La edad media de los ingresos ha sido de 37,33 en los hombres y de 43 en las mujeres.

En relación con el género de las personas ingresadas debemos referir que 40 fueron hombres (85,10%) y 7 eran mujeres (14,89%).

Sólo en los casos derivados desde el CTA de La Línea y Puerto II nos encontramos con una edad media por debajo de los 35 años. En el resto de los CTA esta edad es superior o próxima a los 40 años.

Distribución de los casos que finalizan en VAR durante 2008

Equipos	Hombres		Mujeres		Total	
	Valor	Porcentaje	Valor	Porcentaje	Valor	Porcentaje
Cádiz	8	18,6	1	33,3	9	19,6
Sierra Norte	3	7,0	0	0,0	3	6,5
Algeciras	7	16,3	0	0,0	7	15,2
Jerez	4	9,3	0	0,0	4	8,7
El Puerto de Santa María	5	11,6	0	0,0	5	10,9
Rota	1	2,3	0	0,0	1	2,2
La Línea	1	2,3	1	33,3	2	4,3
La Janda	1	2,3	0	0,0	1	2,2
Sanlúcar	1	2,3	1	33,3	2	4,3
Puerto Real	1	2,3	0	0,0	1	2,2
Total CTA	32	74,4	3	100,0	35	76,1
Puerto II	2	4,7	0	0,0	2	4,3
Botafuegos	9	20,9	0	0,0	9	19,6
Total EAIP	11	25,6	0	0,0	11	23,9
Campo de Gibraltar	8	18,6	2	66,7	10	21,7
Bahía de Cádiz-La Janda	15	34,9	10	333,3	25	54,3
Jerez-Costa Noroeste	6	14,0	5	166,7	11	23,9

Equipos	Hombres		Mujeres		Total	
	Valor	Porcentaje	Valor	Porcentaje	Valor	Porcentaje
Sierra de Cádiz	3	7,0	2	66,7	5	10,9
Total Provincial	43	100,0	3	100,0	46	100,0

INCORPORACIÓN SOCIAL. TABLA 6. Edad media de las personas ingresadas en VAR, según Centros de Tratamiento de Cádiz

Distribución de las causas de salida de las personas ingresadas en VAR

Equipo	Total de Casos	Alta Terapéutica	Alta Voluntaria	Alta Disciplinaria	Alta Derivada	% de Alta Terapéutica
Cádiz	9	2	5	0	2	19,6
Sierra Norte	3	1	1	1	0	6,5
Algeciras	7	5	2	0	0	15,2
Jerez	4	2	2	0	0	8,7
El Puerto Santa María	5	2	2	1	0	10,9
Rota	1	0	1	0	0	2,2
La Línea	2	0	1	1	0	4,3
La Janda	1	0	1	0	0	2,2
Sanlúcar	2	1	1	0	0	4,3
Puerto Real	1	1	0	0	0	2,2
TOTAL CTA	35	14	16	3	2	76,1
Puerto II	2	1	1	0	0	4,3
Botafuegos	9	4	3	2	0	19,6
Total EAIP	11	5	4	2	0	23,9
Campo de	9	5	3	1	0	19,6
Bahía de Cádiz-La Janda	16	5	8	1	2	34,8
Jerez-Costa Noroeste	7	3	4	0	0	15,2
Sierra de Cádiz	3	1	1	1	0	6,5
Total	46	19	20	5	2	100,0

INCORPORACIÓN SOCIAL. TABLA 7. Causas de salida de programa de las personas ingresadas en VAR, según Centros de Tratamiento de Cádiz

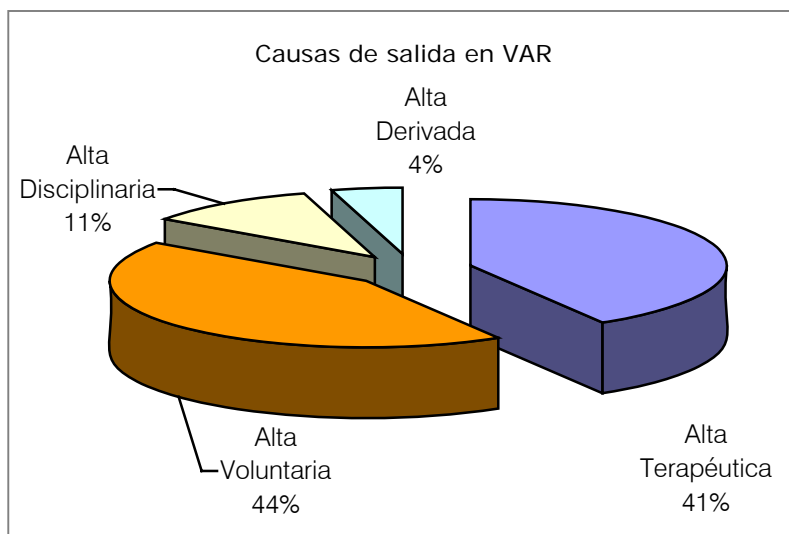

INCORPORACIÓN SOCIAL. GRÁFICA 2. Causas de salida de programa de las personas ingresadas en VAR, según Centros de Tratamiento de Cádiz

Los centros derivadores que consiguen un mayor número de altas terapéuticas son el CTA de Cádiz y el Equipo de Apoyo en IIPP de Botafuegos (19,6% sobre el total de altas), seguido del CTA de Algeciras (15,2%).

La media de días de estancia en el recurso de las personas que finalizan con Alta Terapéutica ha sido de 201 días; las que lo hacen por Alta Voluntaria, 65,2; las de Alta Derivada, 127,5 y, por último, las que terminan por Alta Disciplinaria permanecen una media de 96,4 días.

Red de Artesanos

La Orden de 14 de diciembre de 2006, publicada en BOJA número 1, de 2 de enero de 2007, regula y convoca la participación en el programa Red de Artesanos para la incorporación social de personas drogodependientes y/o afectados por el juego patológico.

Dicho programa concede ayudas a personas con problemas de adicciones y/o afectadas por el juego patológico en proceso de incorporación social, que carezcan de la formación adecuada que les impida el acceso al empleo, mediante su aprendizaje en talleres, pequeñas y medianas empresa, administraciones y empresas públicas donde recibirán formación práctica y teórica que les permita acceder al mercado laboral en un futuro.

Durante el año 2008 la cuantía de la beca a cada participante en el programa ha sido de 420 euros mensuales y el número de plazas disponibles para toda Andalucía, ha sido de 250.

El número de incorporaciones a dicho programa en la provincia de Cádiz ha sido de 89, aunque en las tablas que se facilitan figuraran 90, dado que incluye en el programa a un paciente que se encontraba en el mismo e ingresó en el centro penitenciario de Puerto II.

El número total de protocolos enviados fue 107.

Protocolos enviados al programa Red de Artesanos

Equipos	Valor	Porcentaje
Cádiz	28	26,2
Sierra Sur	7	6,5
Sierra Norte	2	1,9
Algeciras	4	3,7
Jerez	23	21,5
El Puerto de Santa María	19	17,8
Rota	3	2,8
La Línea	4	3,7
Sanlúcar	4	3,7
Chiclana	7	6,5
Puerto Real	5	4,7
San Fernando	1	0,9
Total CTA	107	100,0
Puerto II	1	0,9
Total EAIP	1	0,9
Campo de Gibraltar	8	7,5
Bahía de Cádiz-La Janda	60	56,1
Jerez-Costa Noroeste	30	28,0

Equipos	Valor	Porcentaje
Sierra de Cádiz	9	8,4
Total Provincial	107	100,0

INCORPORACIÓN SOCIAL. TABLA 8. Número de protocolos enviados para participar en la Red de Artesanos, según Centro de Tratamiento

Edad media de las personas en los protocolos enviados

Equipos	Edad media
Cádiz	36,6
Sierra Sur	37,0
Sierra Norte	45,0
Algeciras	44,3
Jerez	34,1
El Puerto de Santa María	39,8
Rota	42,3
La Línea	41,0
Sanlúcar	35,7
Chiclana	31,2
Puerto Real	39,8
San Fernando	32,0
Total CTA	35,3
Puerto II	36,0
Total EAIP	36,0
Campo de Gibraltar	42,7
Bahía de Cádiz-La Janda	29,9
Jerez-Costa Noroeste	37,4
Sierra de Cádiz	41,0
Total Provincial	37,7

INCORPORACIÓN SOCIAL. TABLA 9. Edad media de las personas propuestas para participar en Red de Artesanos, según Centro de Tratamiento

Inicios en programa Red de Artesanos, según género y centro

Equipos	Hombres		Mujeres		Total Inicios	Porcentaje Inicios
	Valor	Porcentaje	Valor	Porcentaje		
Cádiz	17	24,3	8	42,1	25	28,1
Sierra Sur	6	8,6	1	5,3	7	7,9
Sierra Norte	1	1,4	1	5,3	2	2,2
Algeciras	2	2,9	1	5,3	3	3,4
Jerez	14	20,0	1	5,3	15	16,9
El Puerto de Santa María	15	21,4	1	5,3	16	18,0
Rota	2	2,9	1	5,3	3	3,4
La Línea	3	4,3	1	5,3	4	4,5
Sanlúcar	0	0,0	3	15,8	3	3,4
Chiclana	6	8,6	0	0,0	6	6,7
Puerto Real	3	4,3	1	5,3	4	4,5
San Fernando	1	1,4	0	0,0	1	1,1
Total CTA	70	100,0	19	100,0	89	100,0
Puerto II	1	100,0	0	0	1	100,0
Total EAIP	1	100,0	0	0	1	100,0
Campo de Gibraltar	5	7,1	2	10,5	7	7,9
Bahía de Cádiz-La Janda	42	60,0	10	52,6	52	58,4
Jerez-Costa Noroeste	16	22,9	5	26,3	21	23,6
Sierra de Cádiz	7	10,0	2	10,5	9	10,1
Total Provincial	70	100,0	19	100,0	89	100,0

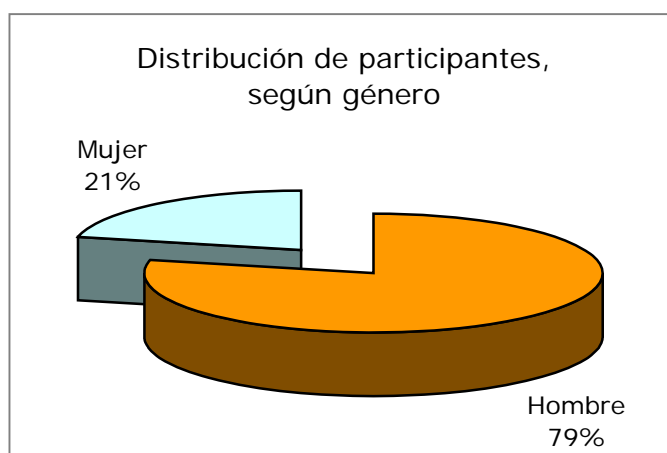

INCORPORACIÓN SOCIAL. TABLA 10 y GRÁFICA 3. Inicios en Red de Artesanos, según género y Centro de Tratamiento

Edad media de los que inician programa Red de Artesanos, según género

Equipos	Hombres	Mujeres
Cádiz	37,9	33,9
Sierra Sur	37,0	37,0
Sierra Norte	46,0	44,0
Algeciras	47,0	39,0
Jerez	34,9	22,0
El Puerto de Santa María	39,9	37,0
Rota	37,5	52,0
La Línea	36,3	55,0
Sanlúcar	-	35,7
Chiclana	31,2	-
Puerto Real	39,3	41,0
San Fernando	32,0	-
Total CTA	32,2	30,5
Puerto II	36,0	-
Total EAIP	36,0	-
Campo de Gibraltar	41,7	47,0
Bahía de Cádiz-La Janda	30,1	18,6
Jerez-Costa Noroeste	24,1	36,6
Sierra de Cádiz	41,5	40,5
Total Provincial	32,2	30,5

INCORPORACIÓN SOCIAL. TABLA 11. Edad media de las personas que inician en Red de Artesanos, según género y Centro de Tratamiento

Tipos de salida del Programa Red de Artesanos, según género

Tipo de salida	Género	Cádiz	Andalucía
No incorporación	Hombre	3	17
	Mujer	2	6
Cambio de centro colaborador (artesano)	Hombre	5	10
	Mujer	0	3
Encontró trabajo	Hombre	4	21
	Mujer	0	9

Tipo de salida	Género	Cádiz	Andalucía
Cambio de domicilio del beneficiario	Hombre	2	6
	Mujer	0	2
Fallecimiento	Hombre	0	2
	Mujer	0	0
Causa administrativa o judicial imputables al artesano	Hombre	0	1
	Mujer	0	0
Renuncia expresa del beneficiario	Hombre	6	14
	Mujer	3	5
No mantener contacto con Centro Referencia de forma reiterada	Hombre	2	7
	Mujer	0	0
No asistencia de forma reiterada en horario y fechas establecidas	Hombre	4	24
	Mujer	2	4
No incorporación después de un período de interrupción	Hombre	7	35
	Mujer	1	15
Finalización del periodo de formación previsto inicialmente	Hombre	28	127
	Mujer	3	31
Total		72	339

INCORPORACIÓN SOCIAL. TABLA 12. Distribución por tipo de salidas en Red de Artesanos, según género. Comparación entre Cádiz y Andalucía

Tipos de Salida, según Centro de Tratamiento

Equipos	No mantener contacto	Cambio de centro colaborador	Cambio de domicilio del beneficiario	Encontró trabajo	Fin periodo de formación	No asistencia en horario establecido	No incorporación	No incorporación tras periodo de interrupción	No mantener contacto con Centro de Referencia	Renuncia expresa del beneficiario	Total
Cádiz	0	3	2	3	11	1	4	3	0	4	29
Sierra Sur	0	0	0	0	1	0	0	0	0	1	4
Sierra Norte	0	0	0	0	3	0	0	0	0	0	3
Algeciras	0	0	0	0	1	0	0	0	0	0	1
Jerez	1	0	0	0	7	0	0	0	1	2	11

Equipos	No mantener contacto	Cambio de centro colaborador	Cambio de domicilio del beneficiario	Encontró trabajo	Fin periodo de formación	No asistencia en horario establecido	No incorporación	No incorporación tras periodo de interrupción	No mantener contacto con Centro de Referencia	Renuncia expresa del beneficiario	Total
El Puerto de Santa María	0	1	0	0	3	1	1	0	0	0	6
La Línea	0	0	0	0	1	1	0	0	0	0	2
Sanlúcar	0	0	0	0	0	1	0	0	0	2	3
Chiclana	1	0	0	0	2	1	0	0	1	0	4
Puerto Real	0	0	0	0	0	0	0	2	0	0	2
San Fernando	0	0	0	1	3	2	0	0	0	0	6
Total CTA	2	4	2	4	32	7	5	5	2	9	72
Campo de Gibraltar	0	0	0	0	2	1	0	0	0	0	3
Bahía de Cádiz-La Janda	1	4	2	4	19	5	5	5	1	4	50
Jerez-Costa Noroeste	1	0	0	0	7	1	0	0	1	4	15
Sierra de Cádiz	0	0	0	0	4	0	0	0	0	1	5
Total Provincial	2	4	2	4	32	7	5	5	2	9	72

INCORPORACIÓN SOCIAL. TABLA 13. Distribución por tipos de salida en Red de Artesanos, según centro de tratamiento

Interrupciones en el programa según tipo y género

Tipo o causa	Género	Cádiz	Andalucía
Evolución no favorable	Hombre	4	28
	Mujer	4	14
Causas sanitarias graves	Hombre	17	56
	Mujer	11	23
Ingreso en IIPP	Hombre	4	6
	Mujer	0	2
Total		40	129

INCORPORACIÓN SOCIAL. TABLA 14. Distribución de las interrupciones realizadas en Red de Artesanos, según tipo o causa

Entidades colaboradoras

Naturaleza	Cádiz	Andalucía
Empresa Pública	9	42
Empresa Privada	39	83
Administración Pública	13	105
Autónomo	8	22
Organización sindical o patronal	0	1
Empresas de inserción o sin ánimo de lucro	14	36
Total	83	289

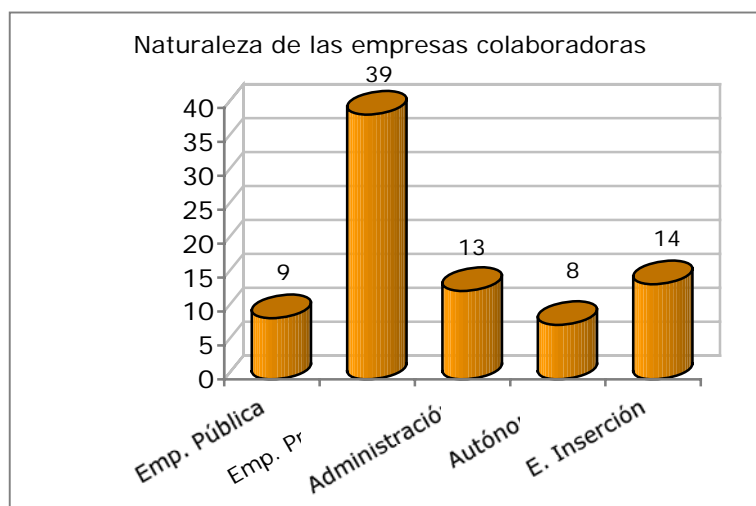

INCORPORACIÓN SOCIAL. TABLA 15 y GRÁFICA 4. Distribución de las entidades colaboradoras en Red de Artesanos, según naturaleza jurídica. Comparación entre Cádiz y Andalucía

Programa de Empleo Arquímedes

El Programa Arquímedes, financiado por el Fondo Social Europeo (FSE), pretende, a través de la contratación de personas afectadas por una drogodependencia o por juego patológico, dar respuesta a la socialización de los beneficiarios y, por tanto, que cada persona interiorice una serie de valores, normas y estrategias del grupo social al que se incorpora.

Los objetivos de este programa son, entre otros, promover la autoeficacia y la responsabilidad personal, propiciar la eliminación de resistencias que dificultan la normalización de la persona con problemas de adicciones o afectadas por el juego patológico y facilitar el acceso de éstas al mercado laboral, incentivando su estabilidad en el empleo mediante contratos de trabajo de carácter indefinido o temporal.

Solicitudes y contratos realizados, según Equipos de Tratamiento

Equipos	Solicitudes	Contratos realizados
Sierra Sur	3	1
Sierra Norte	6	5
Algeciras	2	2
Jerez	2	2
El Puerto de Santa María	1	0
Rota	1	1
La Janda	1	1
Sanlúcar	2	2
Total Provincial	18	14

INCORPORACIÓN SOCIAL. TABLA 16. Distribución del número de solicitudes y contratos realizados para participar en el Programa Arquímedes, según centro de tratamiento

Evolución anual del número de personas contratadas

	2001	2002	2003	2004	2005	2006	2007	2008
Cádiz	5	8	15	51	16	22	21	19
Andalucía	153	154	346	503	194	199	199	237
% Cádiz sobre Andalucía	3,2	4,9	4,2	10,1	7,6	11,1	10,6	8,0

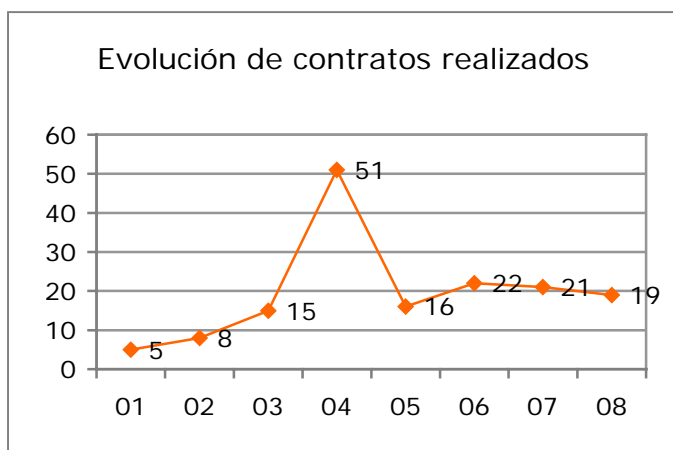

INCORPORACIÓN SOCIAL. TABLA 17 y GRÁFICA 5. Evolución anual del número de contratos realizados para participar en el Programa Arquímedes. Datos comparativos entre Cádiz y Andalucía

Contratos según Género

Equipos	Hombres	Mujeres
Sierra Sur	1	1
Sierra Norte	5	1
Algeciras	2	0
Jerez	1	1
Rota	0	1
La Janda	1	0
Sanlúcar	2	0
Total Provincial	12	4

INCORPORACIÓN SOCIAL. TABLA 18. Distribución del número de contratos realizados en el Programa Arquímedes, según género y centro de tratamiento

Presupuesto

Dirigido a	Importe
Empresas privadas	23.720 €
Empresas sin ánimo de lucro	14.424 €
Corporaciones locales	59.612 €

INCORPORACIÓN SOCIAL. TABLA 19. Distribución del presupuesto disponible en el Programa Arquímedes

Programa Construye

El objetivo de este programa es favorecer la incorporación social de drogodependientes en fase de incorporación socio-laboral, favoreciendo el aprendizaje de un oficio, facilitando el acceso de estas personas al mercado laboral e incentivando la estabilidad de los mismos en el empleo por medio de subvenciones a empresas que promuevan estas contrataciones laborales con carácter indefinido o temporal.

Las subvenciones se destinan a corporaciones locales y entidades dependientes de las mismas, empresas privadas legalmente constituidas e instituciones sin ánimo de lucro que, preferentemente, hayan colaborado con el Servicio Provincial de Drogodependencias de Cádiz en el Programa Red de Artesanos y, además, cumplan los criterios exigidos previamente definidos.

La financiación de este programa corresponde a la Excm. Diputación Provincial de Cádiz, y en 2008 ascendió a **17.429,39 €**.

Solicitudes y contratos realizados, según género y equipo de tratamiento

Equipos	Solicitudes			Contratos realizados			Finalizaciones		
	H	M	Total	H	M	Total	H	M	Total
Cádiz	1	0	1	1	0	1	0	0	0
Sierra Norte	1	0	1	0	0	0	3	1	4
Algeciras	0	0	0	0	0	0	0	1	1
Jerez	0	0	0	0	0	0	0	1	1
Rota	0	0	0	1	0	1	2	1	3
La Janda	0	0	0	0	0	0	0	0	0
Total Provincial	4	0	4	2	0	2	5	4	9

INCORPORACIÓN SOCIAL. TABLA 20. Distribución del número de solicitudes y contratos realizados para participar en el Programa Construye, según género y centro de tratamiento

Evolución anual de los contratos realizados

	2003	2004	2005	2006	2007	2008
Cádiz	11	8	6	10	5	2

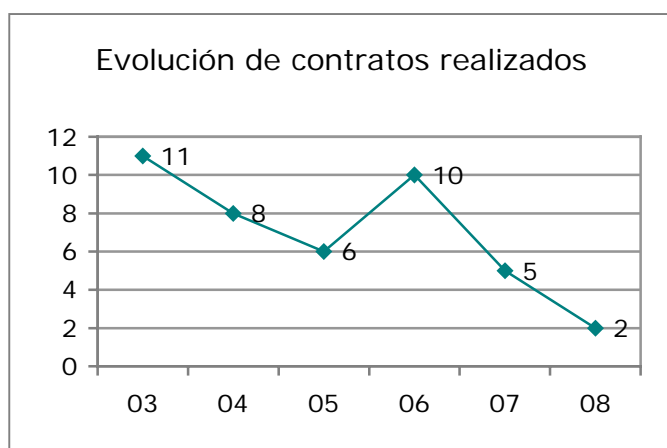

INCORPORACIÓN SOCIAL. TABLA 21 y GRÁFICA 6. Evolución anual del número de contratos realizados para participar en el Programa Construye. Datos comparativos entre Cádiz y Andalucía

Programa de Asesoramiento Jurídico

Dentro de este programa, resultante del convenio de colaboración suscrito entre FADAIS y la Federación Andaluza de Drogodependencias y SIDA "ENLACE", se ha continuado con el asesoramiento jurídico que sirve para atender los casos de personas que, encontrándose en algún recurso de la Red Asistencial de Drogodependencias, se encuentren con alguna causa pendiente que dificulte su proceso de incorporación social.

El total de profesionales que ha atendido este programa en la provincia de Cádiz es de un abogado y una abogada.

Número de procedimientos abiertos

Demanda	Núm. Procedimientos	% Respecto Total
Administrativo Menores	5	0,3%
Administrativo Sanciones por Consumo	19	1,3%
Familia Crisis Matrimoniales	34	2,3%
Familia Hijos	35	2,4%
Otras Administrativo	50	3,4%
Otras Civil	72	5,0%
Otras Laboral y Seguridad Social	17	1,2%
Penal Mayores	1.162	80%
Penal Menores	9	0,6%
Penitenciario	42	2,9%
Tramitación Justicia Gratuita	8	0,6%
Total	1.453	100,0%

INCORPORACIÓN SOCIAL. TABLA 22. Distribución del número de procedimientos que permanecían abiertos en Cádiz a finales de 2008

El número de procedimientos abiertos en 2008 en la provincia de Cádiz representa el 89,68% del total abierto en Andalucía. De ellos, se han cerrado a lo largo del año 152 que representan el 10,46% sobre el total de procedimientos abiertos.

El 87,78% de los procedimientos corresponde a hombres y el 12,22% a mujeres.

Número de procedimientos "Penal Mayores" iniciados

Tipo de sustancia	Hombre		Mujer		Total	
	n	%	n	%	n	%
Alcohol	143	12,3	11	1,0	154	13,3
Alprazolam	15	1,3	0	0,0	15	1,3

Tipo de sustancia	Hombre		Mujer		Total	
	n	%	n	%	n	%
Base libre de cocaína	77	6,6	9	0,8	86	7,4
Benzodiazepinas sin especificar	29	2,5	1	0,1	30	2,6
Cannabis	20	1,7	1	0,1	21	1,81
Cloracepato dipotásico	7	0,6	0	0,0	7	0,60
Cocaína (Clorhidrato)	174	15,0	14	1,2	188	16,2
Cocaína sin especificar	69	5,9	1	0,1	70	6,0
Codeína o derivados de codeína sin especificar	1	0,1	0	0,0	1	0,1
Desconocida	1	0,1	0	0,0	1	0,1
Heroína	257	22,1	27	2,3	284	24,4
Heroína con clorhidrato de cocaína (speedball)	59	5,1	11	1,0	70	6,0
Heroína+cocaína base (Rebujado, revuelto)	129	11,1	40	3,4	169	14,5
Juego patológico	12	1,0	0	0,0	12	1,0
MDA	8	0,7	0	0,0	8	0,7
MDMA	0	0,0	1	0,1	1	0,1
Medicamentos antidepresivos sin especificar	1	0,1	0	0,0	1	0,1
Metadona	14	1,2	20	1,7	34	2,9
Opiáceos	1	0,1	0	0,0	1	0,1
Planta	2	0,12	0	0,0	2	0,2
Resina	7	0,6	0	0,0	7	0,6
Total	1.026	88,3	136	11,7	1.162	100,0

INCORPORACIÓN SOCIAL. TABLA 23. Distribución del número de procedimientos del tipo "Penal Mayores" que se han iniciado, según género y droga principal

Otros programas de Incorporación Social

Cursos de Formación Profesional Ocupacional

Dentro del Convenio de colaboración entre la Fundación Andaluza para la Atención e Incorporación Social (FADAIS) y la Excm. Diputación de Cádiz, para el desarrollo de actividades formativas, se han realizado durante 2008 una serie de cursos dirigidos a pacientes del CTA de Sanlúcar y de los Centros Penitenciarios Puerto II y Botafuegos. Se concreta en este convenio la realización de cuatro cursos de las siguientes especialidades: jardinería, pintor de edificios, alfarero ceramista y encuadernador. El objetivo general que se pretende alcanzar es facilitar la integración sociolaboral mediante la formación que les permita en un futuro acceder al mercado laboral en mejores condiciones.

La subvención concedida por la Excm. Diputación para la realización de las actuaciones mencionadas anteriormente fue de 7.558,80 € y los cursos realizados son los siguientes:

Centro	Curso	Días Docencia	Horas Duración	Participantes	
				Hombres	Mujeres
Puerto II	Pintura de edificios	50	300	12	0
Sanlúcar	Jardinería	48	289	11	1
Botafuegos	Encuadernación	50	300	12	0
Botafuegos	Alfarería y Cerámica	62	309	10	2

INCORPORACIÓN SOCIAL. TABLA 24. Distribución de los cursos realizados con expresión de la sede, tipo o modalidad, duración y participantes según género

Programa de Orientación Laboral "ORIENTA"

La Consejería de Empleo concede a FADAIS el desarrollo de estos programas como medidas de apoyo complementarias al empleo. Durante 2008 han continuado promoviendo la incorporación laboral de personas con problemas de drogodependencias y adicciones y, en general, a personas en riesgo de exclusión, ofreciéndoles orientación profesional y asesoramiento especial hacia la búsqueda de formación y empleo.

La orientadora responsable del programa desarrolla su trabajo en dos CTA, Cádiz y San Fernando.

Beneficiarios del programa Orienta, según género	
Total Beneficiarios	313
Hombres	211
Mujeres	102

Por colectivo y género	Hombres	Mujeres
Personas con discapacidad	26	3
Con dificultades de acceso al empleo	121	64
Ocupados /as	19	15
Por situación laboral (Regresa al mercado laboral)	3	0

M E M O R I A 2 0 0 8

ÁREA DE PREVENCIÓN Y FORMACIÓN

ÍNDICE:

ÁREA DE PREVENCIÓN Y FORMACIÓN	177
Consideraciones iniciales	179
Campañas de sensibilización	179
Inserción de páginas publicitarias en prensa escrita	179
<i>En Carnaval no disfraces tus sentidos</i>	<i>179</i>
<i>Durante la feria no pierdas el compás</i>	<i>179</i>
<i>Programa de Cine y Educación en Valores</i>	<i>179</i>
Emisión de cuñas radiofónicas	180
<i>Durante la feria no pierdas el compás</i>	<i>180</i>
<i>Promoción del programa: Cine y Educación en Valores</i>	<i>180</i>
Campañas de sensibilización en eventos lúdicos	180
<i>Durante la feria no pierdas el compás</i>	<i>180</i>
Programa Cine y Educación en Valores	180
Prevención de las drogodependencias en el ámbito familiar	184
Prevención selectiva de las drogodependencias en el ámbito familiar	185
Intervenciones con menores vulnerables	186
Actividades de sensibilización y formación dirigida diversos colectivos.....	187
Profesorado	187
Universidad.....	188
Ejército y Fuerzas de Seguridad	189
Centros de Educación Permanente.....	190
Intervenciones en Comunidad Terapéutica.....	191
Intervenciones a demanda	191
Colaboración con programas municipales (Participación Cuentos para flipar).....	192
Formación a profesionales de las drogodependencias (EFD)	192
Prácticas profesionales.....	193
Programa Ciudades ante las Drogas	193

Consideraciones iniciales

El Servicio Provincial de Drogodependencias, a través del Área de Prevención, ha desarrollado algunos cambios importantes en sus actividades durante 2008 respecto de lo realizado en años anteriores, materializadas en:

- Ampliación del número de actividades desarrolladas en todos los ámbitos de actuación.
- Mayor diversificación en las actividades desarrolladas.
- Ampliar considerablemente el número de localidades donde se desarrolla el programa mediante la implicación directa de los CTA.
- Implementar una apuesta decidida por el desarrollo de campañas en medios de comunicación así como en eventos lúdicos.

El objetivo de este esfuerzo no es otro, que el de reforzar los programas de prevención con iniciativas que permitan a la población disponer de información para mejorar los factores de protección frente a los riesgos de conductas problemáticas y seguir estilos de vida saludable.

Para la consecución de estos objetivos se diseñaron y realizaron las actuaciones que a continuación se describen:

Campañas de sensibilización

Inserción de páginas publicitarias en prensa escrita

En Carnaval no disfraces tus sentidos

- Objetivo: Sensibilizar a la población general acerca de un buen uso de las bebidas alcohólicas y las posibles medidas a tomar para minimizar los daños derivados de un uso inadecuado.
- Medios participantes: Diario de Cádiz, Diario de Jerez, Europa Sur, La Voz de Cádiz, Información de Cádiz, Información San Fernando, Faro de Algeciras e Información de El Puerto de Santa María.

Durante la feria no pierdas el compás

- Objetivo: Llevar a cabo en la prensa escrita de la provincia una campaña destinada a sensibilizar a la población general acerca de un buen uso de las bebidas alcohólicas y las posibles medidas a tomar para minimizar los daños derivados de un uso inadecuado.
- Medios participantes: Diario de Cádiz, Diario de Jerez, Europa Sur, La Voz de Cádiz, Información de Cádiz, Información San Fernando, Faro de Algeciras e Información El Puerto de Santa María.

Programa de Cine y Educación en Valores

- Objetivo: Llevar a cabo la difusión a través de la prensa escrita de la provincia de Cádiz del programa "Cine y Educación en Valores" al objeto de facilitar la participación en el mismo.
- Medios participantes: Diario de Cádiz, Diario de Jerez, Europa Sur, La Voz de Cádiz, Información de Cádiz, Información San Fernando, Faro de Algeciras e Información El Puerto de Santa María.

Emisión de cuñas radiofónicas

Durante la feria no pierdas el compás

- Objetivo: Desarrollar una campaña radiofónica cuyo objetivo es sensibilizar a la población en general acerca de un buen uso de las bebidas alcohólicas y las posibles medidas a tomar para minimizar los daños derivados de un uso irresponsable.
- Medios participantes: Ser Cádiz, Ser Jerez, Punto Radio, Radio La Janda, Onda Cero, Onda Jerez, Onda La Isla, Radio Puerto, Radio Guadalete, Ser Sierra y Radio Ser Occidental.

Promoción del programa: Cine y Educación en Valores

- Objetivo: Llevar a cabo la difusión del programa "Cine y Educación en Valores" al objeto de facilitar la adscripción al mismo, a través de las emisoras de radio de la provincia de Cádiz que mantienen un convenio de colaboración con la Diputación Provincial.
- Medios participantes: Ser Cádiz, Ser Jerez, Punto Radio, Radio La Janda, Onda Cero, Onda Jerez, Onda La Isla, Radio Puerto, Radio Guadalete, Ser Sierra y Radio Ser Occidental.

Campañas de sensibilización en eventos lúdicos

Durante la feria no pierdas el compás

- Objetivo: Sensibilizar a la población general acerca de un buen uso de las bebidas alcohólicas y las posibles medidas a tomar para minimizar los daños derivados de un uso irresponsable.
- Ámbito de actuación: Algeciras, Barbate, Jerez de la Frontera, La línea de la Concepción, Sanlúcar de Barrameda, Ubrique, Villamartín, Alcalá de los Gazules, Algodonales, Arcos, Conil, Chiclana de la Frontera, Puerto Real, San Fernando y Rota.
- Material: 10.000 trípticos informativos y 1.500 carteles.

Programa Cine y Educación en Valores

- Objetivos: Incorporar de un modo activo la Educación en Valores en el proyecto curricular de cada centro. Aprovechar la temática y el contenido de la película proyectada para formar al alumnado en valores, actitudes y habilidades sociales, que actúen como factores de protección frente al consumo de drogas. Favorecer en los alumnos y alumnas la afición por el cine como vía de utilización de su tiempo libre, desarrollando además sus posibilidades como fuente de información y de enriquecimiento cultural.
- Ámbito de actuación: Centros educativos de Cádiz, El Puerto de Santa María, Algeciras, Barbate, Jerez de la Frontera, La línea de la Concepción, Sanlúcar de Barrameda, Ubrique, Villamartín, Alcalá de los Gazules, Algodonales, Arcos, Conil, Chiclana de la Frontera, Puerto Real, San Fernando, Rota, Zahara de la Sierra y El Gastor.
- Material: 900 carteles y 1.900 trípticos
- Participación en el programa:

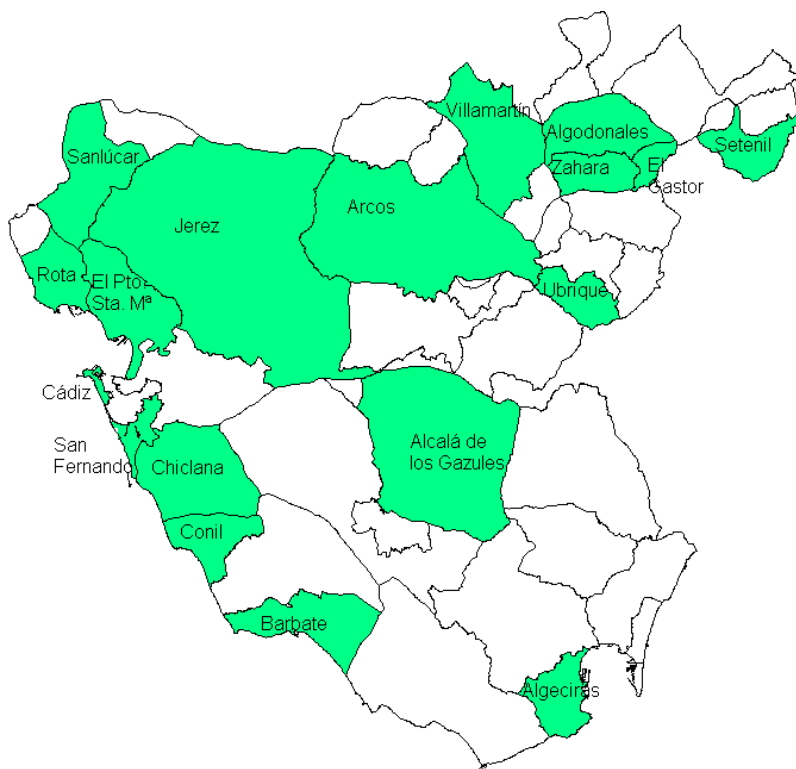

PREVENCIÓN. GRÁFICA 1. Localidades que participan en la edición 2008 del Programa Cine y Educación en Valores

Número de centros participantes, según localidad		
Localidad	Número de Centros	Porcentaje
Cádiz	18	16,4
Algeciras	2	1,8
Barbate	11	10,0
Jerez	33	30,0
La Línea	1	0,9
Sanlúcar	7	6,4
Ubrique	8	7,3
Villamartín	5	4,5
Alcalá Gazules	4	3,6
Algodonales	3	2,7
Arcos	2	1,8
Conil	1	0,9
Chiclana	2	1,8

Número de centros participantes, según localidad		
Localidad	Número de Centros	Porcentaje
San Fernando	4	3,6
El Puerto de Santa María	4	3,6
Rota	2	1,8
El Gastor	1	0,9
Zahara Sierra	1	0,9
Setenil	1	0,9
Total	110	100,0

PREVENCIÓN. TABLA 1. Distribución del número de centros que participan por cada localidad con significación del porcentaje que representa cada población respecto del total dentro del programa Cine y Educación en Valores

Número de profesores participantes, según localidad		
Localidad	Profesorado	Porcentaje
Cádiz	91	18,1
Algeciras	11	2,2
Barbate	36	7,1
Jerez	153	30,4
La Línea	2	0,4
Sanlúcar	28	5,6
Ubrique	31	6,2
Villamartín	29	5,8
Alcalá Gazules	14	2,8
Algodonales	12	2,4
Arcos	16	3,2
Conil	4	0,8
Chiclana	6	1,2
San Fernando	15	3,0
El Puerto de Santa María	34	6,7
Rota	10	2,0
El Gastor	4	0,8

Número de profesores participantes, según localidad		
Localidad	Profesorado	Porcentaje
Zahara Sierra	4	0,8
Setenil	4	0,8
Total	504	100,0

PREVENCIÓN. TABLA 2. Distribución del número de profesores que participan por cada localidad con significación del porcentaje que representa cada población respecto del total dentro del programa Cine y Educación en Valores

Localidad	Alumnos		Alumnas		Total alumnado	
	Valor	%	Valor	%	Valor	%
Cádiz	1.458	22,24	1.004	17,28	2.462	19,91
Algeciras	130	1,98	165	2,84	295	2,39
Barbate	516	7,87	346	5,96	862	6,97
Jerez	1.801	27,47	1.896	32,64	3.697	29,90
La Línea	24	0,37	24	0,41	48	0,39
Sanlúcar	350	5,34	305	5,25	655	5,30
Ubrique	363	5,54	341	5,87	704	5,69
Villamartín	399	6,09	355	6,11	754	6,10
Alcalá Gazules	177	2,70	214	3,68	391	3,16
Algodonales	141	2,15	138	2,38	279	2,26
Arcos	195	2,97	200	3,44	395	3,19
Conil	63	0,96	37	0,64	100	0,81
Chiclana	52	0,79	76	1,31	128	1,04
San Fernando	172	2,62	167	2,87	339	2,74
El Puerto de Santa María	501	7,64	340	5,85	841	6,80
Rota	110	1,68	101	1,74	211	1,71
El Gastor	39	0,59	35	0,60	74	0,60
Zahara Sierra	29	0,44	27	0,46	56	0,45
Setenil	37	0,56	38	0,65	75	0,61
Total	6.557	100,00	5.809	100,00	12.366	100,00

PREVENCIÓN. TABLA 3. Distribución del alumnado que participa según localidad y género, con significación del porcentaje que representa cada población respecto del total dentro del programa Cine y Educación en Valores

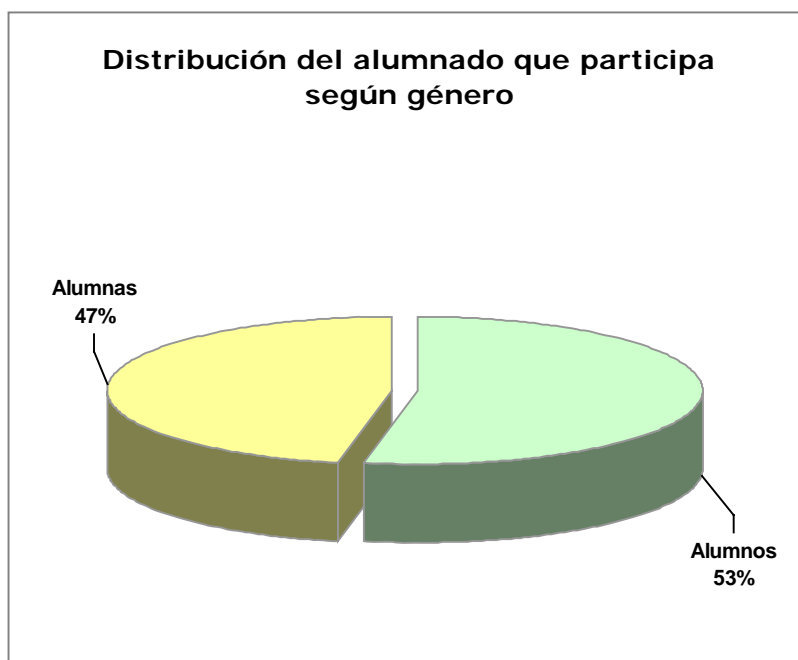

PREVENCIÓN. GRÁFICA 2. Distribución del alumnado que participa según género, con significación del porcentaje que representa cada grupo respecto del total dentro del programa Cine y Educación en Valores

Prevención de las drogodependencias en el ámbito familiar

Objetivo: Dotar a los padres de herramientas y estrategias de intervención que permitan un adecuado enfoque del fenómeno del uso y abuso de drogas, facilitando una visión del tema objetiva y carente de dramatismos.

Ámbito de actuación: Los cursos se llevan a cabo a través de acuerdos de colaboración de Asociaciones de Padres y Madres de los centros educativos que responden a la oferta realizada.

Participación en el programa:

Número de sesiones y horas, según equipo		
Equipo de Tratamiento	Número de Sesiones	Número de Horas
Algeciras	12	48
Jerez	8	24
La Línea	7	11
Sanlúcar	10	20
Chiclana	1	2
San Fernando	1	3
Total	39	108

PREVENCIÓN. TABLA 4. Distribución del número de sesiones realizadas desde cada CTA con significación del total de horas de formación dentro del capítulo de prevención de las drogodependencias en el ámbito familiar

Equipo	Padres		Madres	
	Valor	Porcentaje	Valor	Porcentaje
Algeciras	30	35,3	188	40,4
Jerez	6	7,1	73	15,7
La Línea	25	29,4	69	14,8
Sanlúcar	21	24,7	109	23,4
Chiclana	0	0,0	3	0,6
San Fernando	3	3,5	23	4,9
Total	85	100,0	465	100,0

PREVENCIÓN. TABLA 5. Distribución del alumnado que participa según CTA y género, con significación del porcentaje que representa cada equipo respecto del total dentro del capítulo de prevención universal de las drogodependencias en el ámbito familiar

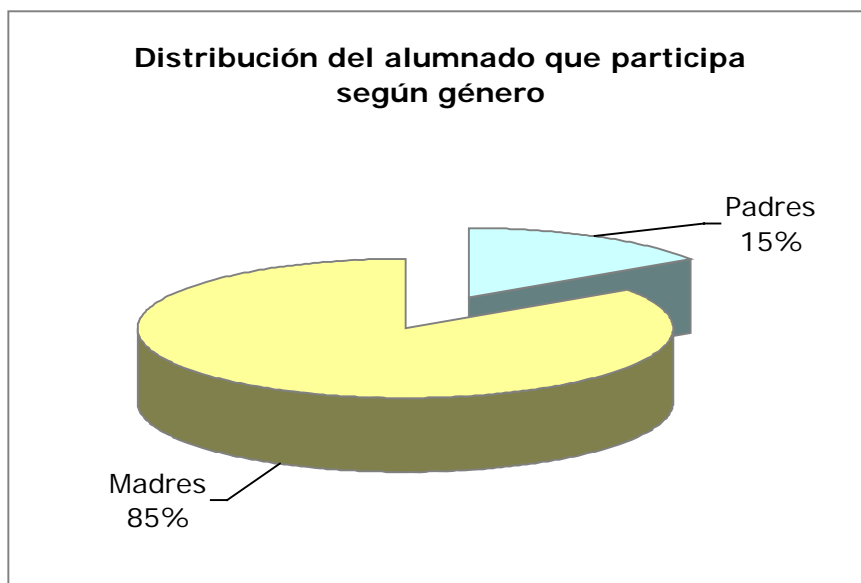

PREVENCIÓN. GRÁFICA 3. Distribución del alumnado que participa según género, con significación del porcentaje que representa cada equipo respecto del total dentro del capítulo de prevención selectiva de las drogodependencias en el ámbito familiar

Prevención selectiva de las drogodependencias en el ámbito familiar

- Objetivo: Modificar los factores de riesgo y de protección del entorno familiar para prevenir el abuso de drogas en familias de riesgo mediante la mejora de las habilidades educativas.
- Ámbito de actuación: Familias de alto riesgo con necesidades de intervenciones socioeducativas específicas.

Participación en el programa:

Número de sesiones y horas, según equipo		
Equipo de Tratamiento	Número de Sesiones	Número de Horas
Jerez	7	14
Total	7	14

PREVENCIÓN. TABLA 6. Distribución del número de sesiones realizadas desde cada CTA con significación del total de horas de formación dentro del capítulo de prevención selectiva de las drogodependencias en el ámbito familiar

Equipo Tratamiento	Padres		Madres	
	Valor	Porcentaje	Valor	Porcentaje
Jerez	0	0	18	100,0
Total	0	0,0	18	100,0

PREVENCIÓN. TABLA 7. Distribución del alumnado que participa según CTA y género, con significación del porcentaje que representa cada equipo respecto del total dentro del capítulo de prevención selectiva de las drogodependencias en el ámbito familiar

Intervenciones con menores vulnerables

- Objetivo: Reducir el abuso de drogas legales e ilegales, contribuyendo a la disminución de daños asociados al consumo de las mismas a través de estrategias formativas e informativas en la población que asiste.
- Ámbito de actuación: Colectivos de especial vulnerabilidad: Escuelas Taller, Casas de Oficio y menores de Centros de Protección.
- Participación en el programa:

CTA	Sesiones	Horas
Algeciras	17	28
La Línea	9	20
Sanlúcar	5	10
Total	31	58

PREVENCIÓN. TABLA 8. Distribución del número de sesiones realizadas desde cada CTA con significación del total de horas de formación dentro del capítulo de intervenciones con jóvenes vulnerables

Equipo Tratamiento	Hombres		Mujeres	
	Valor	Porcentaje	Valor	Porcentaje
Algeciras	66	20,8	31	12,4

La Línea	76	24,0	154	61,6
Sanlúcar	175	55,2	65	26
Total	317	100,0	250	100

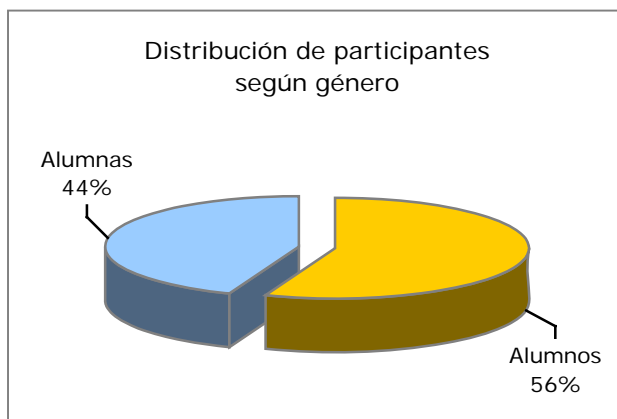

PREVENCIÓN. TABLA 9 y GRÁFICA 4. Distribución del alumnado que participa según CTA y género, con significación del porcentaje que representa cada equipo respecto del total dentro del capítulo de intervenciones con jóvenes vulnerables

Actividades de sensibilización y formación dirigida diversos colectivos

Profesorado

- **Objetivos:** Sensibilizar al profesorado de la importancia de la prevención de las drogodependencias dentro del marco educativo y de la necesidad de que sean los propios educadores los que lleven a efecto las actividades de prevención. Responder a las demandas de asesoramiento del profesorado forma individual o a través de grupos de trabajo, seminarios permanentes o proyectos de innovación educativa.
- **Ámbito de actuación:** Profesorado de todas las etapas educativas salvo la universitaria de la provincia de Cádiz.
- **Participación en el programa:**

CTA	Sesiones	Horas
Sierra Norte	1	3
Sierra Sur	3	6
San Fernando	2	3
Total	6	12

PREVENCIÓN. TABLA 10. Distribución del número de sesiones realizadas desde cada CTA con significación del total de horas de formación dentro del capítulo de actividades de sensibilización y formación dirigida al profesorado

Equipo Tratamiento	Profesores		Profesoras	
	Valor	Porcentaje	Valor	Porcentaje
Sierra Norte	2	4,5	18	29,0
Sierra Sur	25	56,8	25	40,3
San Fernando	17	38,6	19	30,6
Total	44	100,0	62	100,0

PREVENCIÓN. TABLA 11. Distribución del alumnado que participa según CTA y género, con significación del porcentaje que representa cada equipo respecto del total dentro del capítulo de actividades de sensibilización y formación dirigida al profesorado

Universidad

- Objetivo: Desarrollar un programa de prevención de las drogodependencias con actuaciones informativas, formativas encaminadas a reducir los riesgos y daños asociados al consumo de drogas.
- Ámbito de actuación: Alumnos de los tres campus universitarios de la provincia de Cádiz.
- Participación en el programa:

Denominación	Sesiones	Horas
Cine Forum	3	6
Jornadas	4	3
Cursos	3	6
Total	10	15

PREVENCIÓN. TABLA 12. Distribución del número de sesiones realizadas con significación del total de horas de formación dentro del capítulo de actividades de sensibilización y formación dirigida al alumnado universitario

Tipo Actividad	Alumnos		Alumnas	
	Valor	Porcentaje	Valor	Porcentaje
Cine Forum	39	88,6	144	232,3
Jornadas	42	95,5	152	245,2
Curso	29	65,9	83	133,9
Total	110	100,0	379	100,0

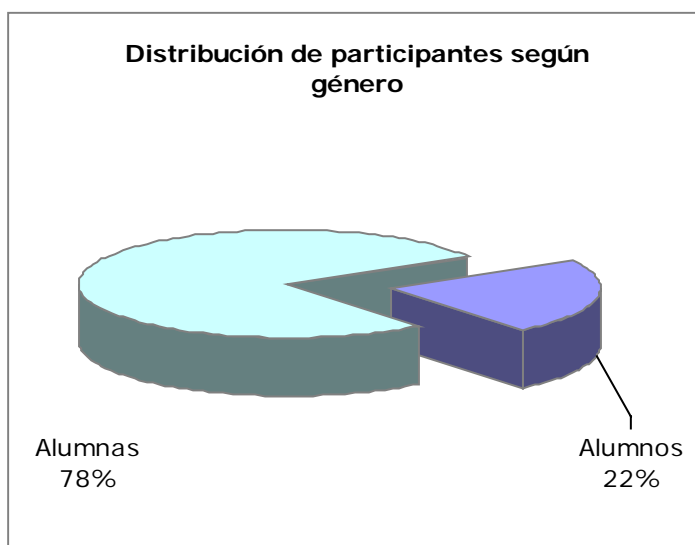

PREVENCIÓN. TABLA 13 y GRÁFICA 5. Distribución del alumnado que participa según CTA y género, con significación del porcentaje que representa cada equipo respecto del total dentro del capítulo de actividades de sensibilización y formación dirigida al alumnado universitario

Ejército y Fuerzas de Seguridad

- Objetivo: Llevar a cabo un programa de prevención de las drogodependencias en el ejército en coordinación con las Escuelas de Psicología de Rota y San Fernando.
- Ámbito de actuación: Oficiales, suboficiales, tropa y marinería de las dotaciones militares de Rota y San Fernando.
- Participación en el programa:

CTA	Sesiones	Horas
San Fernando	3	9
Sanlúcar	2	6
Total	5	15

PREVENCIÓN. TABLA 14. Distribución del número de sesiones realizadas desde cada CTA con significación del total de horas de formación dentro del capítulo de actividades de sensibilización y formación dirigida a personal del Ejército y Fuerzas de Seguridad

Equipo Tratamiento	Alumnos		Alumnas	
	Valor	Porcentaje	Valor	Porcentaje
San Fernando	23	32	2	17
Sanlúcar	49	68	10	83
Total	72	100	12	100

PREVENCIÓN. TABLA 15. Distribución del alumnado que participa según CTA y género, con significación del porcentaje que representa cada equipo respecto del total dentro del capítulo de actividades de sensibilización y formación dirigida a personal del Ejército y Fuerzas de Seguridad

Centros de Educación Permanente

- Objetivo: Poner en práctica mediante estrategias formativas un programa de prevención de las drogodependencias dirigido a prevenir conductas de riesgo relacionadas con el consumo de drogas.
- Ámbito de actuación: Centros de Educación Permanente de la provincia de Cádiz.
- Participación en el programa:

Número de sesiones y horas, según equipo		
Equipo de Tratamiento	Número de Sesiones	Número de Horas
Jerez	4	10
Total	4	10

PREVENCIÓN. TABLA 16. Distribución del número de sesiones realizadas desde cada CTA con significación del total de horas de formación dentro del capítulo de actividades de sensibilización y formación dirigida a alumnado de los Centros de Educación Permanente

Equipo Tratamiento	Alumnos		Alumnas	
	Valor	Porcentaje	Valor	Porcentaje
Jerez	12	5,2	218	94,8
Total	12	5,2	218	94,8

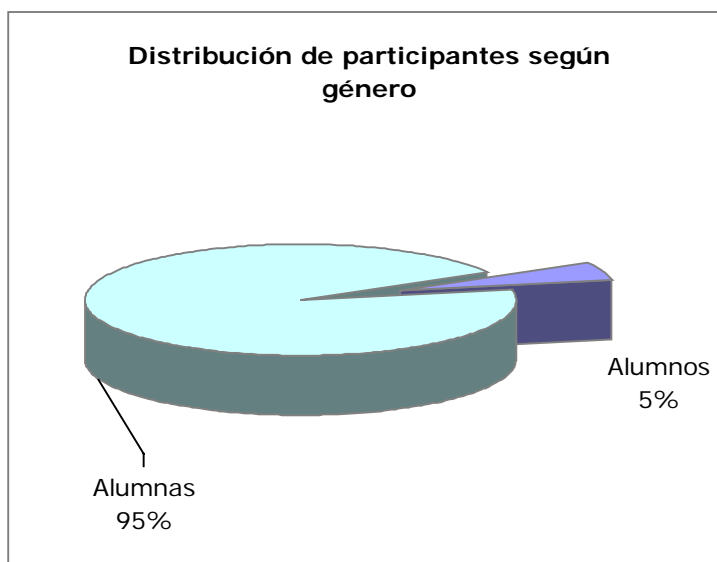

PREVENCIÓN. TABLA 17 y GRÁFICA 6. Distribución del alumnado que participa según CTA y género, con significación del porcentaje que representa cada equipo respecto del total dentro del capítulo de actividades de sensibilización y formación dirigida a alumnado de los Centros de Educación Permanente

Intervenciones en Comunidad Terapéutica

- Objetivos: Poner en práctica mediante estrategias formativas un programa de prevención de las drogodependencias eliminando falsas creencias asociadas al consumo de sustancias psicoactivas.
- Ámbito de actuación: Comunidades Terapéuticas de la Red de Salud Mental de la provincia de Cádiz.
- Participación en el programa:

Número de sesiones y horas, según equipo		
Equipo de Tratamiento	Número de Sesiones	Número de Horas
Puerto Real	3	6
Total	3	6

PREVENCIÓN. TABLA 18. Distribución del número de sesiones realizadas desde cada CTA con significación del total de horas de formación dentro del capítulo de actividades de sensibilización y formación dirigida a pacientes de Comunidad Terapéutica

Equipo Tratamiento	Alumnos		Alumnas	
	Valor	Porcentaje	Valor	Porcentaje
Puerto Real	25	100,0	0	0,0
Total	25	100,0	0	0,0

PREVENCIÓN. TABLA 19. Distribución del alumnado que participa según CTA y género, con significación del porcentaje que representa cada equipo respecto del total dentro del capítulo de actividades de sensibilización y formación dirigida a pacientes Comunidad Terapéutica

Intervenciones a demanda

- Objetivo: Dar respuesta a las peticiones de intervenciones dentro del campo de la formación y prevención de las drogodependencias solicitadas por instituciones y colectivos ciudadanos de la provincia de Cádiz
- Ámbito de actuación: Instituciones y colectivos ciudadanos de la provincia de Cádiz que demandan la intervención de profesionales de las drogodependencias.
- Acciones formativas realizadas: "Alcohol y conducción" y "Formación básica en drogodependencias y adicciones" en la Escuela de Hostelería de Jerez.
- Participación en el programa:

Número de sesiones y horas, según equipo		
Equipo de Tratamiento	Número de Sesiones	Número de Horas
Jerez	2	6
Total	2	6

PREVENCIÓN. TABLA 20. Distribución del número de sesiones realizadas desde cada CTA con significación del total de horas de formación dentro del capítulo de actividades de sensibilización y formación dirigida a jóvenes

Equipo Tratamiento	Alumnos		Alumnas	
	Valor	Porcentaje	Valor	Porcentaje
Jerez	33	35,9	59	64,1
Total	33	35,9	59	64,1

PREVENCIÓN. TABLA 21. Distribución del alumnado que participa según CTA y género, con significación del porcentaje que representa cada equipo respecto del total dentro del capítulo de actividades de sensibilización y formación dirigida a jóvenes

Colaboración con programas municipales (Participación Cuentos para flipar)

Número de sesiones y horas, según equipo		
Equipo de Tratamiento	Número de Sesiones	Número de Horas
Jerez	2	6
Total	2	6

PREVENCIÓN. TABLA 22. Distribución del número de sesiones realizadas desde cada CTA con significación del total de horas de Colaboración con programas municipales

Formación a profesionales de las drogodependencias (EFD)

- Objetivos: Favorecer, organizar y desarrollar, directa o indirectamente, la formación en el campo de las drogodependencias de aquellos grupos profesionales o sociales que realizan intervenciones de carácter preventivo, asistencial y de integración social.
- Ámbito de actuación: Profesionales de la atención a las drogodependencias, la salud, trabajo social, derecho y justicia, educación, medios de comunicación y mediadores sociales.
- Cursos desarrollados: Formación en Tabaquismo (4 sesiones). Violencia de género y consumo abusivo de alcohol.
- Participación en el programa:

Número de sesiones y horas, según equipo		
Localidad	Número de Sesiones	Número de Horas
Cádiz	5	20
Total	5	20

PREVENCIÓN. TABLA 23. Distribución del número de sesiones realizadas desde cada CTA con significación del total de horas de formación dentro del capítulo de actividades de sensibilización y formación a diversos colectivos profesionales

Localidad	Alumnos		Alumnas	
	Valor	Porcentaje	Valor	Porcentaje
Cádiz	94	39,8	142	60,2
Total	94	39,8	142	60,2

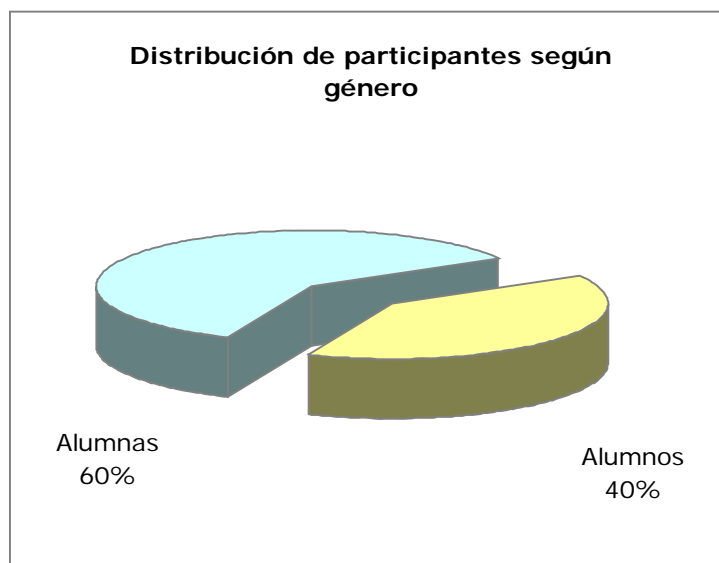

PREVENCIÓN. TABLA 24 y GRÁFICA 7. Distribución del alumnado que participa según CTA y género, con significación del porcentaje que representa cada equipo respecto del total dentro del capítulo de actividades de sensibilización y formación a diversos colectivos profesionales

Prácticas profesionales

Objetivos: Lograr que los alumnos y profesionales seleccionados para la realización de prácticas en la Red Provincial de Atención a las Drogodependencias y Adicciones de la provincia de Cádiz, alcancen una mayor capacitación profesional en esta materia.

Ámbito de actuación: Los profesionales que realizan prácticas profesionales en la Red Pública de Atención a las Drogodependencias de la provincia de Cádiz, son propuestos por convenios de colaboración entre la Diputación Provincial y las siguientes instituciones: SAS, Colegio Oficial de Psicólogos de Andalucía Occidental (Subdelegación de Cádiz), Colegio Oficial de Trabajo Social de Cádiz, Centro Universitario de Estudios Sociales de Jerez de la Frontera, UNED.

Participación en el programa:

CTA	E U Trabajo Social	MIR	MIR Psiquiatría	PIR	Total
Cádiz	1	1	1	4	7
Jerez			2	1	3
Total	1	1	3	5	10

PREVENCIÓN. TABLA 25. Distribución del alumnado que participa según CTA, dentro del capítulo de prácticas profesionales

Programa Ciudades ante las Drogas

El programa "Ciudades ante las Drogas" pretende ser un instrumento de prevención de las drogodependencias en el marco comunitario, que sirva de referente en la Comunidad Autónoma de las actuaciones que se pongan en marcha desde los Ayuntamientos, Mancomunidades y Agrupaciones de Municipios.

A través de este programa, se intenta colaborar en la puesta en marcha y el desarrollo de medidas

de carácter local, dirigidas a la prevención del consumo de drogas.

Durante el año 2008 se llevó a cabo, junto con la Delegación Provincial de Igualdad y Bienestar Social, la evaluación, seguimiento y asesoramiento técnico de los programas presentados por los Ayuntamientos que a continuación se relacionan:

Ayuntamientos	Subvención
Alcalá del Valle	3.500 €
Algar	2.500 €
Arcos	10.500 €
Barbate	14.550 €
Bornos	7.150 €
Cádiz *	48.070 €
Conil	10.500 €
Chiclana	21.030 €
El Gastor	2.355 €
Espera	4.200 €
Jerez	24.035 €
La Línea	21.030 €
Los Barrios *	30.040 €
Mancomunidad de La Janda	18.160 €
Prado del Rey	3.725 €
Puerto Real	18.025 €
Puerto Serrano *	24.000 €
Rota *	18.025 €
San Fernando *	42.060 €
San Roque	18.025 €
Setenil de las Bodegas y Olvera *	14.075 €
Tarifa	13.648 €
Ubrique	2.600 €
Villamartín	13.474 €
Total	385.283 €

* Programas bianuales.

PREVENCIÓN. TABLA 26. Distribución de ayuntamientos que participan del programa Ciudades ante las Drogas, con indicación de las subvenciones otorgadas en 2008 por la Junta de Andalucía

Por Nivel Académico y género	Hombres	Mujeres
Estudios primarios incompletos	13	9
Estudios primarios completos	23	10
1ª etapa educación secundaria sin título de graduado escolar	83	37
1ª etapa educación secundaria con título de graduado escolar	60	20
Programación formación e inserción que precisan titulación académica 1ª etapa	2	1
Bachillerato	12	2
Grado Medio FP	16	13
Grado Superior de FP	6	3
Universitarias 1er ciclo o 3 cursos completos de licenciatura	1	3
Universitarias 1er y 2º ciclo (licenciados)	3	3
Sin estudios	2	1

INCORPORACIÓN SOCIAL. TABLA 25. Distribución del número de beneficiarios del programa Orienta por género, colectivo, situación laboral y estudios

Convocatoria de subvenciones 2008

A la vista del informe emitido por la Comisión de Evaluación de las solicitudes presentadas al amparo de la convocatoria de subvenciones en régimen de concurrencia competitiva del Área de Igualdad de la Excm. Diputación Provincial, publicada en el Boletín Oficial de la Provincia número 68 del 11 de abril de 2008 se resuelve conceder a las entidades y proyectos que se mencionan las cantidades siguientes:

Entidad	Proyecto	Importe
"Alternativas" Coordinadora Comarcal Contra la Drogodependencia	Alternativas Inserta	6.000 €
"Arca" Asociación Autoayuda e Información sobre Síndrome Dependencia Alcohólica	Programa para el mantenimiento y renovación de instalaciones	2.000 €
"Archi" Asociación de Alcohólicos Rehabilitados de Chiclana	Cómo decir NO	2.000 €
"Brote de Vida" Centro de Rehabilitación y Reinserción	Programa de Incorporación Social	2.000 €
"Despierta" Coordinadora Linense contra la Drogodependencia	Centro de Día Despierta. Área Formativo Laboral	6.000 €
"Mujer Gades" Centro Social Polivalente. Hermanas Oblatas del Santísimo Redentor	Acogida y promoción de la mujer víctima del fenómeno de la prostitución o en grave riesgo de caer en ella, en Cádiz	6.000 €
"Siloé" Asociación Jerezana de Ayuda a Afectados de VIH-Sida	Acogida y atención diurna a personas con adicción en situación de marginación	6.000 €

MEMORIA 2008

FICHAS RESUMEN DE LOS CENTROS DE LA RED PÚBLICA DE CÁDIZ:

- DATOS DE IDENTIFICACIÓN Y COBERTURA
 - DATOS ASISTENCIALES GENERALES
-

CENTRO DE TRATAMIENTO AMBULATORIO DE ALGECIRAS

Ubicación:

C/. Miguel Hernández, 17. Bda. El Saladillo. 11207 Algeciras (Cádiz)
Teléfonos: 956 66 05 31, 956 66 04 82
Fax: 956 66 03 24
Email: drogo.algeciras@dipucadiz.es

Composición del Equipo:

1 DUE, 2 Médicos, 3 Psicólogos, 2 T. Sociales, 1 Educador, 1 Aux. de Clínica y 3 Auxiliares de Administración.

Accesibilidad:

- Distancia media al centro: 12 Km.
- Tiempo medio al centro: 17 minutos
- % de población que cubre: 12,7

Titularidad: Centro Público dependiente de la Diputación de Cádiz



Ámbito de Actuación:

Tarifa, Algeciras y Los Barrios

Población:

152.989 Habitantes (censo 2007)

Datos Asistenciales:

- Nº de admisiones en los tres últimos años:

2006	2007	2008
366	359	386

- Residencia de los usuarios en tratamiento al final del año en el CTA:

Tarifa:	48
Algeciras:	541
Los Barrios:	50
Otros Mun.:	27
Total:	666

- Carga Asistencial por profesional en 2008:

74

Proporción de pacientes en tratamiento según tipo de adicción a 31/12/2008:

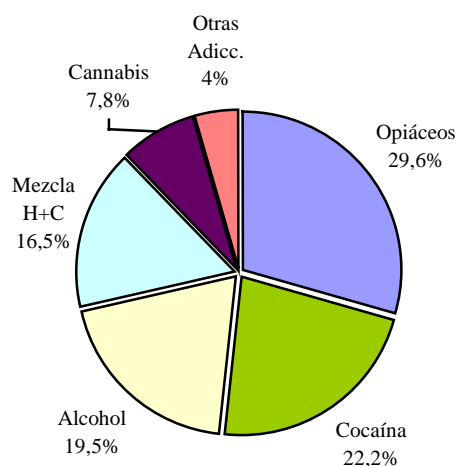

Tasas*:

- Tasa de pacientes en programa al final de 2008 (ppx1000/pobl. general):

Tasa: 4,35

- Tasa de admisiones a tratamiento en 2008 (Atx1000/pobl. general):

Tasa: 2,50

Perfil sociodemográfico de los casos nuevos en 2008 (N=386):

- Edad Media: 36,6 años.
- Género masculino: 86,27%.
- Un 51,84% sólo dispone de E. Primarios o inferiores.
- El 37,17% está trabajando
- El 45,26% convive con la familia propia frente al 38,68% que lo hace con la de origen.

* Nota: Las tasas se han aplicado considerando el nº de usuarios atendidos en el centro, independientemente del municipio de residencia, sobre el total de la población general del área geográfica que atiende, según censo del 2007.

CENTRO DE TRATAMIENTO AMBULATORIO DE LA LÍNEA

Ubicación:

C/. Xauen, s/n
 11300 La Línea de la Concepción (Cádiz)
 Teléfonos: 956 17 13 22 y 956 17 15 44
 Fax: 956 17 11 21
 Email: drogo.lalinea@dipucadiz.es

Composición del Equipo:

1 Médico, 4 Psicólogos, 2 T. Sociales (uno de ellos 3 días/semana), 1 Aux. de Clínica y 4 Auxiliares de Administración.

Accesibilidad:

- Distancia media al centro: 18 Km.
- Tiempo medio al centro: 19 minutos
- % de población que cubre: 8,6

Titularidad: Centro Público dependiente de la Diputación de Cádiz



Ámbito de Actuación:

La Línea, San Roque, Jimena y Castellar de la Frontera.

Población:

104.318 Habitantes (censo 2007)

Datos Asistenciales:

- Nº de admisiones en los tres últimos años:

2006	2007	2008
188	198	273

- Residencia de los usuarios en tratamiento al final del año en el CTA:

La Línea:	505
San Roque:	90
Jimena:	18
Castellar:	10
Otros Mun.	27
Total:	650

- Carga Asistencial por profesional en 2008:

98

Proporción de pacientes en tratamiento según tipo de adicción a 31/12/2008:

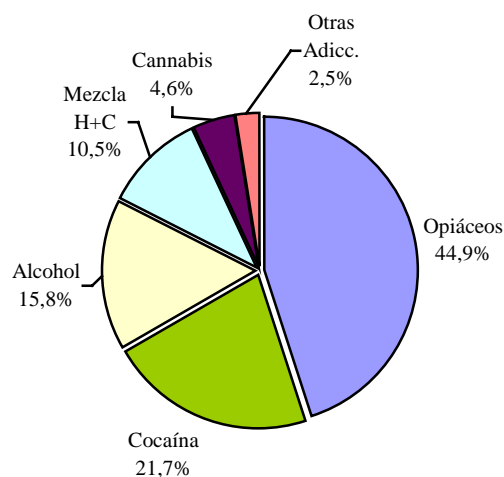

Tasas*:

- Tasa de pacientes en programa al final de 2008 (ppx1000/pobl. general):

Tasa: 6,23

- Tasa de admisiones a tratamiento en 2008 (Atx1000/pobl. general):

Tasa: 2,58

Perfil sociodemográfico de los casos nuevos en 2008 (N=273):



- Edad Media: 36,8 años.
- Género masculino: 86,45%.
- Un 69,89% sólo dispone de E. Primarios o inferiores.
- Sólo el 29,67% trabaja.
- El 35,29% convive con la familia propia frente al 37,13% que lo hace con la de origen y un 12,87% solo.

* Nota: Las tasas se han aplicado considerando el nº de usuarios atendidos en el centro, independientemente del municipio de residencia, sobre el total de la población general del área geográfica que atiende, según censo del 2007.

CENTRO DE TRATAMIENTO AMBULATORIO DE JEREZ

Ubicación:

C/. Vicario, 18
11403 Jerez de la Frontera (Cádiz)
Teléfonos: 956 32 50 16 y 956 32 50 17
Fax: 956 34 79 58
Email: drogo.jerez@dipucadiz.es

Composición del Equipo:

3 Médico, 4 Psicólogos, 2 T. Sociales, 1 Aux. de Clínica y 2 Auxiliares de Administración.

Accesibilidad:

- Distancia media al centro: 14 Km.
- Tiempo medio al centro: 15 minutos
- % de población que cubre: 17,1

Titularidad: Centro Público dependiente de la Diputación de Cádiz



Ámbito de Actuación:

Jerez de la Frontera y San José del Valle.

Población:

206.976 Habitantes (censo 2007)

Datos Asistenciales:

- N° de admisiones en los tres últimos años:

2006	2007	2008
298	342	396

- Residencia de los usuarios en tratamiento al final del año en el CTA:

Jerez:	880
S. José V.:	3
Otros Mun.	25
Total:	908

- Carga Asistencial por profesional en 2008:

100

Proporción de pacientes en tratamiento según tipo de adicción a 31/12/2008:

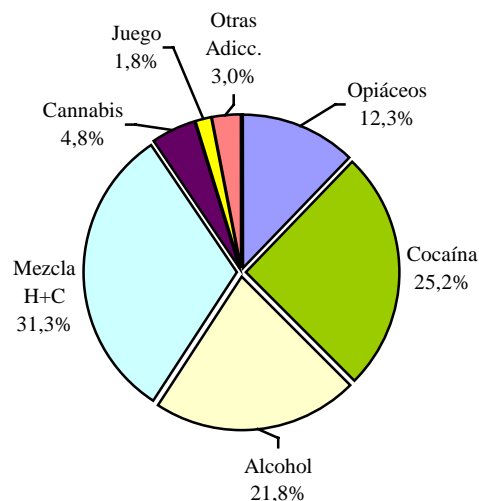

Tasas*:

- Tasa de pacientes en programa al final de 2008 (ppx1000/pobl. general):

Tasa: 4,4

- Tasa de admisiones a tratamiento en 2008 (Atx1000/pobl. general):

Tasa: 1,9

Perfil sociodemográfico de los casos nuevos en 2008 (N=396):

- Edad Media: 36,5 años.
- Género masculino: 87,37%.
- Un 66,40% sólo dispone de E. Primarios o inferiores.
- Sólo el 34,18% trabaja.
- El 41,13% convive con la familia propia frente al 38,82% que lo hace con la de origen y un 9,00% solo.

* Nota: Las tasas se han aplicado considerando el n° de usuarios atendidos en el centro, independientemente del municipio de residencia, sobre el total de la población general del área geográfica que atiende, según censo del 2007.

CENTRO DE TRATAMIENTO AMBULATORIO DE CÁDIZ

Ubicación:

Avenida del Guadalquivir s/n (Bda. La Paz)
11012 Cádiz
Teléfonos: 956 28 12 61 y 956 28 11 07
Fax: 956 28 15 67
Email: drogo.cadiz@dipucadiz.es

Composición del Equipo:

3 Médico, 5 Psicólogos (una 3 días/semana), 2 T. Sociales, 1 Auxiliar de Apoyo Terapéutico, 1 Aux. de Clínica y 3 Aux. de Administración.

Accesibilidad:

- Distancia media al centro: 0 Km.
- Tiempo medio al centro: 0 minutos
- % de población que cubre: 10,6

Titularidad: Centro Público dependiente de la Diputación de Cádiz



Ámbito de Actuación:

Cádiz (Capital).

Población:

128.554 Habitantes (censo 2007)

Datos Asistenciales:

- Nº de admisiones/readmisiones en los tres últimos años:

2006	2007	2008
282	315	405

- Residencia de los usuarios en tratamiento al final del año en el CTA:

Cádiz:	879
Otros Mun.:	141
Total:	1.020

- Carga Asistencial por profesional en 2008:

96

Proporción de pacientes en tratamiento según tipo de adicción a 31/12/2008:

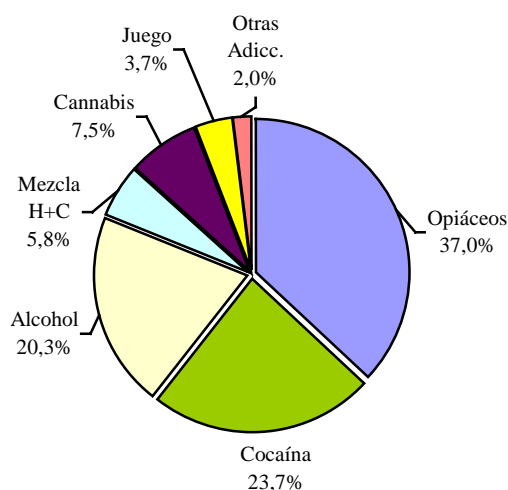

Tasas*:

- Tasa de pacientes en programa al final de 2008 (ppx1000/pobl. general):

Tasa: 7,9

- Tasa de admisiones a tratamiento en 2008 (Atx1000/pobl. general):

Tasa: 3,1

Perfil sociodemográfico de los casos nuevos en 2008 (N=405):

- Edad Media: 34,2 años.
- Género masculino: 87,16%.
- Un 50,13% dispone de E. Primarios o inferiores.
- Sólo el 30,83% trabaja.
- El 28,21% convive con la familia propia frente al 54,41% que lo hace con la de origen y un 10,00% solo.

* Nota: Las tasas se han aplicado considerando el nº de usuarios atendidos en el centro, independientemente del municipio de residencia, sobre el total de la población general del área geográfica que atiende, según censo del 2007.

CENTRO DE TRATAMIENTO AMBULATORIO DE SAN FERNANDO

Ubicación:

Avda. Cornelio Balbo s/n. Bda. Blas Infante
 11100 San Fernando (Cádiz)
 Teléfonos: 956 94 90 18 y 956 94 90 19
 Fax: 956 94 90 20
 Email: drogo.sanfernando@dipucadiz.es

Composición del Equipo:

2 Médico, 2 Psicólogos, 1 T. Social, 1 Aux. de Clínica y 1 Aux. de Administración.

Accesibilidad:

- Distancia media al centro: 0 Km.
- Tiempo medio al centro: 0 minutos
- % de población que cubre: 7,9

Titularidad: Centro Público dependiente de la Diputación de Cádiz



Ámbito de Actuación:

San Fernando.

Población:

95.026 Habitantes (censo 2007)

Datos Asistenciales:

- N° de admisiones en los tres últimos años:

2006	2007	2008
302	270	355

- Residencia de los usuarios en tratamiento al final del año en el CTA:

San Fdo:	486
Otros Mun.:	45
Total:	531

- Carga Asistencial por profesional en 2008:

106

Proporción de pacientes en tratamiento según tipo de adicción a 31/12/2008:

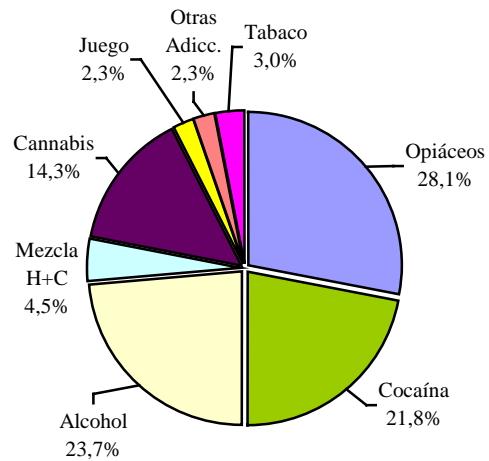

Tasas*:

- Tasa de pacientes en programa al final de 2008 (ppx1000/pobl. general):

Tasa: 5,6

- Tasa de admisiones a tratamiento en 2008 (Atx1000/pobl. general):

Tasa: 3,7

Perfil sociodemográfico de los casos nuevos en 2008 (N=355):

- Edad Media: 33,4 años.
- Género masculino: 85,07%.
- Un 39,77% dispone de E. Primarios o inferiores.
- Sólo el 36,54% trabaja.
- El 37,11% convive con la familia propia frente al 46,46% que lo hace con la de origen y un 9,92% solo.

* Nota: Las tasas se han aplicado considerando el n° de usuarios atendidos en el centro, independientemente del municipio de residencia, sobre el total de la población general del área geográfica que atiende, según censo del 2007.

CENTRO DE TRATAMIENTO AMBULATORIO DE PUERTO REAL

Ubicación:

C/ San Alejandro, 2.
11510 Puerto Real (Cádiz)
Teléfono: 856 21 30 44
Fax: 856 21 30 43
Email: drogo.puertoreal@dipucadiz.es

Composición del Equipo:

1 Médico, 1 Psicólogos, 1 T. Social, y 1 Aux. de Administración.

Accesibilidad:

- Distancia media al centro: 0 Km.
- Tiempo medio al centro: 0 minutos
- % de población que cubre: 3,2

Titularidad: Centro Público dependiente de la Diputación de Cádiz



Ámbito de Actuación:

Puerto Real.

Población:

38.974 Habitantes (censo 2007)

Datos Asistenciales:

- Nº de admisiones en los tres últimos años:

2006	2007	2008
79	96	99

- Residencia de los usuarios en tratamiento al final del año en el CTA:

Pto. Real:	177
Otros Mun.:	21
Total:	198

- Carga Asistencial por profesional en 2008:

66

Proporción de pacientes en tratamiento según tipo de adicción a 31/12/2008:

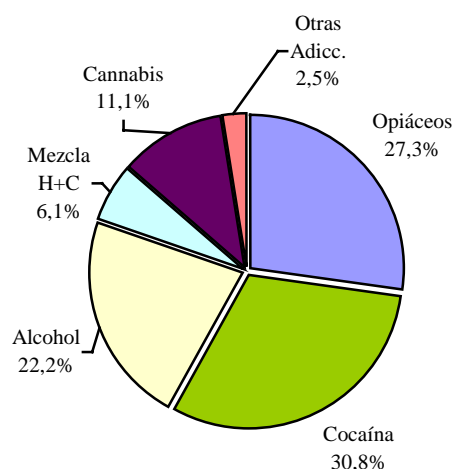

Tasas*:

- Tasa de pacientes en programa al final de 2008 (ppx1000/pobl. general):

Tasa: 5,1

- Tasa de admisiones a tratamiento en 2008 (Atx1000/pobl. general):

Tasa: 2,5

- **Perfil sociodemográfico de los casos nuevos en 2008 (N=99):**



- Edad Media: 33,08 años.
- Género masculino: 83,84%.
- Un 70,71% solo dispone de E. Primarios o inferiores.
- Sólo el 34,34% trabaja.
- El 31,96% convive con la familia propia frente al 41,24% que lo hace con la de origen y un 12,37% solo.

* Nota: Las tasas se han aplicado considerando el nº de usuarios atendidos en el centro, independientemente del municipio de residencia, sobre el total de la población general del área geográfica que atiende, según censo del 2007.

CENTRO DE TRATAMIENTO AMBULATORIO DE SANLÚCAR

Ubicación:

C/ Paloma 26-28.
11540 Sanlúcar de Barrameda (Cádiz)
Teléfono: 956 38 57 56 y 956 36 03 51
Fax: 956 38 20 41
Email: drogo.sanlucar@dipucadiz.es

Composición del Equipo:

2 Médico, 2 Psicólogos (1 de ellos a 3 días/semana), 1 T. Social, y 1 Aux. de Administración.

Accesibilidad:

- Distancia media al centro: 11,5 Km.
- Tiempo medio al centro: 11 minutos
- % de población que cubre: 7,3

Titularidad: Centro Público dependiente de la Diputación de Cádiz



Ámbito de Actuación:

Sanlúcar de Barrameda, Chipiona y Trebujena.

Población:

89.056 Habitantes (censo 2007)

Datos Asistenciales:

- N° de admisiones en los tres últimos años:

2006	2007	2008
179	169	208

- Residencia de los usuarios en tratamiento al final del año en el CTA:

Sanlúcar	248
Chipiona	88
Trebujena	18
Otros Mun.:	12
Total:	366

- Carga Asistencial por profesional en 2008:

80

Proporción de pacientes en tratamiento según tipo de adicción a 31/12/2008:

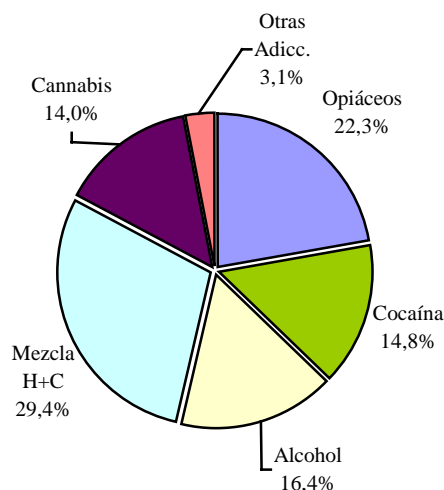

Tasas*:

- Tasa de pacientes en programa al final de 2008 (ppx1000/pobl. general):

Tasa: 4,1

- Tasa de admisiones a tratamiento en 2008 (Atx1000/pobl. general):

Tasa: 2,3

Perfil sociodemográfico de los casos nuevos en 2008 (N=208):



- Edad Media: 36,34 años.
- Género masculino: 85,10%.
- Un 72,82% solo dispone de E. Primarios o inferiores.
- Sólo el 37,50% trabaja.
- El 31,40% convive con la familia propia frente al 44,93% que lo hace con la de origen.

* Nota: Las tasas se han aplicado considerando el nº de usuarios atendidos en el centro, independientemente del municipio de residencia, sobre el total de la población general del área geográfica que atiende, según censo del 2007.

CENTRO DE TRATAMIENTO AMBULATORIO DE CHICLANA

Ubicación:

C/ Fraile, s/n.
11130 Chiclana de la Frontera (Cádiz)
Teléfono: 956 49 02 15
Fax: 956 49 02 15
Email: drogo.chiclana@dipucadiz.es

Composición del Equipo:

1 Médica, 1 Psicóloga, 1 T. Social, y 1 Aux. de Administración.

Accesibilidad:

- Distancia media al centro: 0 Km.
- Tiempo medio al centro: 0 minutos
- % de población que cubre: 6,1%

Titularidad: Centro Público dependiente de la Diputación de Cádiz



Ámbito de Actuación:

Chiclana de la Frontera.

Población:

74.261 Habitantes (censo 2007)

Datos Asistenciales:

- N° de admisiones en los tres últimos años:

2006	2007	2008
113	103	129

- Residencia de los usuarios en tratamiento al final del año en el CTA:

Chiclana	216
Otros Mun.:	21
Total:	237

- Carga Asistencial por profesional en 2008:

79

Proporción de pacientes en tratamiento según tipo de adicción a 31/12/2008:

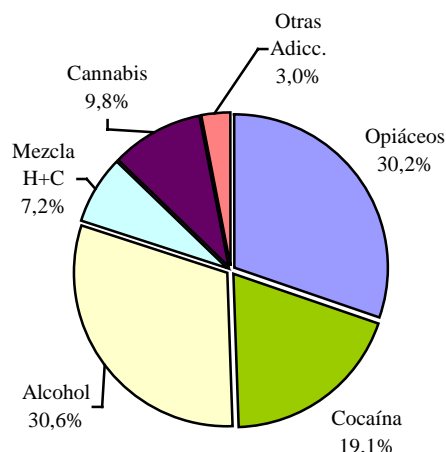

Tasas*:

- Tasa de pacientes en programa al final de 2008 (ppx1000/pobl. general):

Tasa: 3,1

- Tasa de admisiones a tratamiento en 2008 (Atx1000/pobl. general):

Tasa: 1,7

Perfil sociodemográfico de los casos nuevos en 2008 (N=129):

- Edad Media: 35,57 años.
- Género masculino: 89,15%.
- Un 72,82 % solo dispone de E. Primarios o inferiores.
- El 43,75 % trabaja.
- El 34,38% convive con la familia propia frente al 51,56% que lo hace con la de origen.

* Nota: Las tasas se han aplicado considerando el n° de usuarios atendidos en el centro, independientemente del municipio de residencia, sobre el total de la población general del área geográfica que atiende, según censo del 2007.

CENTRO DE TRATAMIENTO AMBULATORIO DE LA JANDA

Ubicación:

Sede en Alcalá:

C/ Miguel Tizón, 7. 11180 Alcalá de los G.
Teléfono: 956 42 01 61 y Fax: 956 42 07 01
Email: drogo.alcala@dipucadiz.es

Sede en Barbate:

C/ Valladolid, 2. 11160 Chiclana de la F.
Teléfono: 956 43 31 35 y Fax: 956 43 31 35
Email: drogo.barbate@dipucadiz.es

Sede en Conil:

Plaza Santa Catalina, s/n.
11140 Conil de la F. Tfo: 956 44 24 75
Email: drogo.conil@dipucadiz.es

Composición del Equipo:

1 Médica, 1 Psicóloga, 1 T. Social, y 3 Aux. de Administración.

Accesibilidad a la sede más cercana:

- Distancia media al centro: 8 Km.
- Tiempo medio al centro: 12 minutos
- % de población que cubre: 7,06 %

Titularidad: Centro Público dependiente de la Diputación de Cádiz



Ámbito de Actuación:

Barbate, Vejer, Conil, Benalup, Alcalá de los Gazules, Medina-Sidonia y Paterna de Rivera.

Población:

85.262 Habitantes (censo 2007)

Datos Asistenciales:

- Nº de admisiones en los tres últimos años:

	2006	2007	2008
	95	110	119

- Residencia de los usuarios en tratamiento al final del año en el CTA:

Barbate	105	Vejer	17
Conil	65	Benalup	12
Alcala G.	26	Medina	25
Paterna	13	Otros Mun.	8
Total:			271

- Carga Asistencial por profesional en 2008:

90

Proporción de pacientes en tratamiento según tipo de adicción a 31/12/2008:

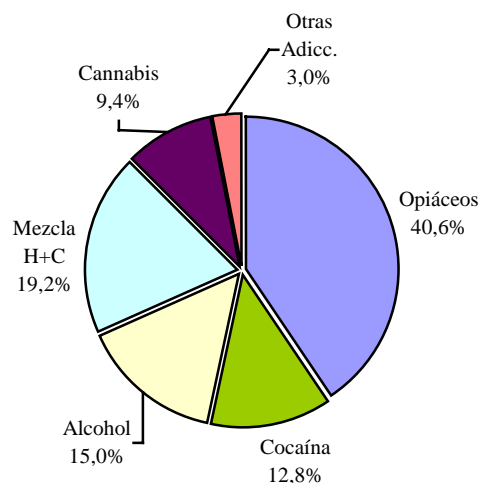

Tasas*:

- Tasa de pacientes en programa al final de 2008 (ppx1000/pobl. general):

Tasa: 3,1

- Tasa de admisiones a tratamiento en 2008 (Atx1000/pobl. general):

Tasa: 1,4

Perfil sociodemográfico de los casos nuevos en 2008 (N=119):

- Edad Media: 35,29 años.
- Género masculino: 91,60 %.
- Un 66,67% solo dispone de E. Primarios o inferiores.
- Sólo trabaja el 36,13 % trabaja.
- El 32,20% convive con la familia propia frente al 50,00% que lo hace con la de origen. El 14,00% vive solo.

* Nota: Las tasas se han aplicado considerando el nº de usuarios atendidos en el centro, independientemente del municipio de residencia, sobre el total de la población general del área geográfica que atiende, según censo del 2007.

CENTRO DE TRATAMIENTO AMBULATORIO DE LA SIERRA NORTE

Ubicación:

Sede en Ubrique:

C/ Ing. Ruiz Martínez, s/n. 11600 Ubrique.
Teléfono: 956 46 31 55 y Fax: 956 46 34 07
Email: drogo.ubrique@dipucadiz.es

Sede en Algodonales:

C/ Arcos, 29 bajo. 11680 Algodonales.
Teléfono: 956 13 81 81 y Fax: 956 13 81 81
Email: drogo.algodonales@dipucadiz.es

Composición del Equipo:

1 Médico, 1 Psicólogo, 1 T. Social, y 2 Aux. de Administración.

Accesibilidad a la sede más cercana:

- Distancia media al centro: 17 Km.
- Tiempo medio al centro: 21 minutos
- % de población que cubre: 4,35 %

Titularidad: Centro Público dependiente de la Diputación de Cádiz

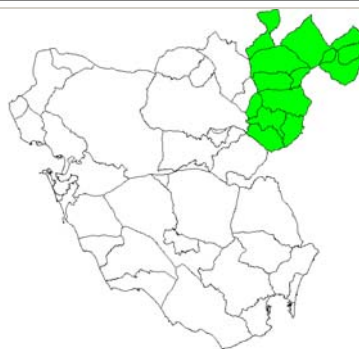

Ámbito de Actuación:

Alcalá del Valle, Algodonales, Benaocaz, El Bosque, El Gastor, Grazalema, Olvera, Prado del Rey, Setenil, Torrealháquime, Villaluenga del Rosario, Ubrique y Zahara.

Población:

52.640 Habitantes (censo 2007)

Datos Asistenciales:

- N° de admisiones en los tres últimos años:

	2006	2007	2008
	66	71	101

- Residencia de los usuarios en tratamiento al final del año en el CTA:

Ubrique	84	Algodonales	30
Olvera	20	Prado del R.	13
El Bosque	9	Alcalá del V.	9
Otros Mun. del ámbito	10	Otros Mun. de Cádiz	7
Total:	182		

- Carga Asistencial por profesional en 2008:

61

Proporción de pacientes en tratamiento según tipo de adicción a 31/12/2008:

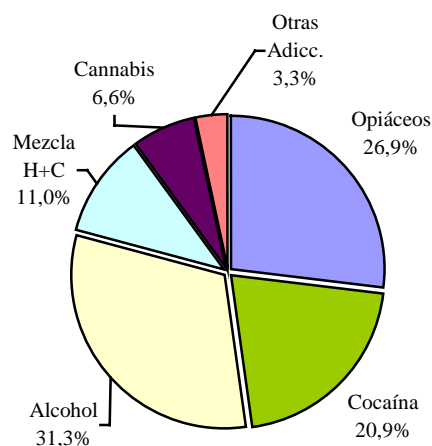

Tasas*:

- Tasa de pacientes en programa al final de 2008 (ppx1000/pobl. general):

Tasa: 3,4

- Tasa de admisiones a tratamiento en 2008 (Atx1000/pobl. general):

Tasa: 1,9

Perfil sociodemográfico de los casos nuevos en 2008 (N=101):

- Edad Media: 36,73 años.
- Género masculino: 93,07 %.
- Un 74,07% solo dispone de E. Primarios o inferiores.
- Sólo trabaja el 29,79 %.
- El 42,39% convive con la familia propia, igual proporción lo hace con la de origen.

* Nota: Las tasas se han aplicado considerando el n° de usuarios atendidos en el centro, independientemente del municipio de residencia, sobre el total de la población general del área geográfica que atiende, según censo del 2007.

CENTRO DE TRATAMIENTO AMBULATORIO DE LA SIERRA SUR

Ubicación:

Sede en Villamartín:
 C/ Ebro, 2. 11650 Villamartín.
 Teléfono: 956 73 05 29 y Fax: 956 73 05 29
 Email: drogo.villamartin@dipucadiz.es

Sede en Arcos:
 C/ Nueva, s/n. 11630 Arcos de la F.
 Teléfono: 956 70 06 01 y Fax: 956 70 51 81
 Email: drogo.arcos@dipucadiz.es

Composición del Equipo:

1 Médico, 1 Psicólogo, 1 T. Social, 1 Monitor y 2 Aux. de Administración.

Accesibilidad a la sede más cercana:

- Distancia media al centro: 10 Km.
- Tiempo medio al centro: 10 minutos
- % de población que cubre: 5,26 %

Titularidad: Centro Público dependiente de la Diputación de Cádiz



Ámbito de Actuación:

Villamartín, Arcos de la F., Algar, Bornos, Espera y Puerto Serrano

Población:

63.592 Habitantes (censo 2007)

Datos Asistenciales:

- N° de admisiones en los tres últimos años:

2006	2007	2008
98	125	138

- Residencia de los usuarios en tratamiento al final del año en el CTA:

Arcos	67	Espera	31
P. Serrano	46	Bornos	34
Algar	1	Villamartín	75
Otros Mun.			14
Total:			268

- Carga Asistencial por profesional en 2008:

89

Proporción de pacientes en tratamiento según tipo de adicción a 31/12/2008:

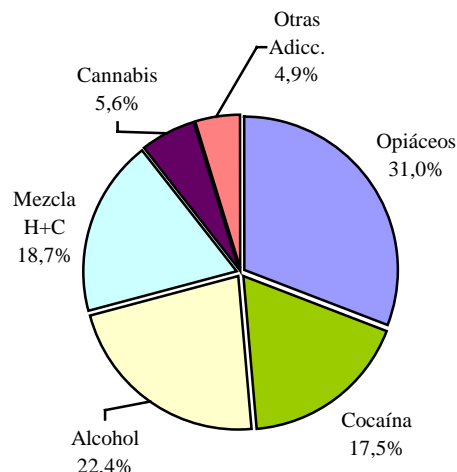

Tasas*:

- Tasa de pacientes en programa al final de 2008 (ppx1000/pobl. general):

Tasa: 4,2

- Tasa de admisiones a tratamiento en 2008 (Atx1000/pobl. general):

Tasa: 2,2

- Perfil sociodemográfico de los casos nuevos en 2008 (N=138):

- Edad Media: 34,44 años.
- Género masculino: 83,33 %.
- Un 66,12% solo dispone de E. Primarios o inferiores.
- Sólo trabaja el 34,81 %.
- El 40,74% convive con la familia propia frente al 39,26% que lo hace con la de origen. El 13,33% vive sólo

* Nota: Las tasas se han aplicado considerando el n° de usuarios atendidos en el centro, independientemente del municipio de residencia, sobre el total de la población general del área geográfica que atiende, según censo del 2007.

CENTRO DE TRATAMIENTO AMBULATORIO DE EL PUERTO DE STA. M^a.

Ubicación:

Plaza del Castillo s/n.
11500 El Puerto de Santa María (Cádiz)
Teléfono: 956 48 31 73
Fax: 956 87 79 71
Email: drogo.puerto@dipucadiz.es

Composición del Equipo:

1 Médica, 1 Psicólogo, 1 T. Social, 1 Enfermero, 1 Educador y 2 Aux. de Administración.

Accesibilidad a la sede más cercana:

- Distancia media al centro: 0 Km.
- Tiempo medio al centro: 0 minutos
- % de población que cubre: 7,04 %

Titularidad: Centro Público dependiente del Ayuntamiento de El Puerto de Santa María



Ámbito de Actuación:

El Puerto de Santa María.

Población:

85.117 Habitantes (censo 2007)

Datos Asistenciales:

- N° de admisiones en los tres últimos años:

2006	2007	2008
224	207	216

- Residencia de los usuarios en tratamiento al final del año en el CTA:

El Pto. de Santa M ^a .	389
Otros Municipios	11
Total:	400

- Carga Asistencial por profesional en 2008:

89

Proporción de pacientes en tratamiento según tipo de adicción a 31/12/2008:

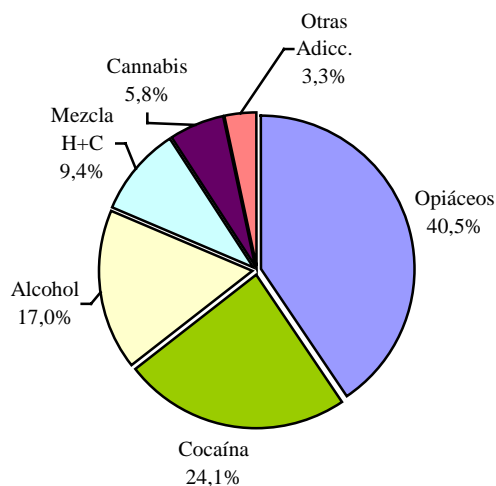

Tasas*:

- Tasa de pacientes en programa al final de 2008 (ppx1000/pobl. general):

Tasa: 4,7

- Tasa de admisiones a tratamiento en 2008 (Atx1000/pobl. general):

Tasa: 2,5

Perfil sociodemográfico de los casos nuevos en 2008 (N=119):

- Edad Media: 33,04 años.
- Género masculino: 87,50 %.
- Un 46,30% solo dispone de E. Primarios o inferiores.
- Sólo trabaja el 26,85 %.
- El 32,41% convive con la familia propia frente al 46,76% que lo hace con la de origen. El 9,72% vive solo.

* Nota: Las tasas se han aplicado considerando el nº de usuarios atendidos en el centro, independientemente del municipio de residencia, sobre el total de la población general del área geográfica que atiende, según censo del 2007.

CENTRO DE TRATAMIENTO AMBULATORIO DE ROTA

Ubicación:

Plaza Camilo José Cela, 1.
11520 Rota (Cádiz)
Teléfono: 956 84 01 39 y 956 84 09 39
Fax: 956 84 00 40
Email: drogo.rota@dipucadiz.es

Composición del Equipo:

1 Médica, 1 Psicóloga (2 días/semana cada una) y 1 Ax. de Administración

Accesibilidad a la sede más cercana:

- Distancia media al centro: 0 Km.
- Tiempo medio al centro: 0 minutos
- % de población que cubre: 2, 28 %

Titularidad: Centro Público dependiente del Ayuntamiento de Rota



Ámbito de Actuación:

Rota.

Población:

27.571 Habitantes (censo 2007)

Datos Asistenciales:

- N° de admisiones en los tres últimos años:

2006	2007	2008
30	31	25

- Residencia de los usuarios en tratamiento al final del año en el CTA:

Rota	89
Otros Municipios	3
Total:	92

- Carga Asistencial por profesional en 2008:

115

Proporción de pacientes en tratamiento según tipo de adicción a 31/12/2008:

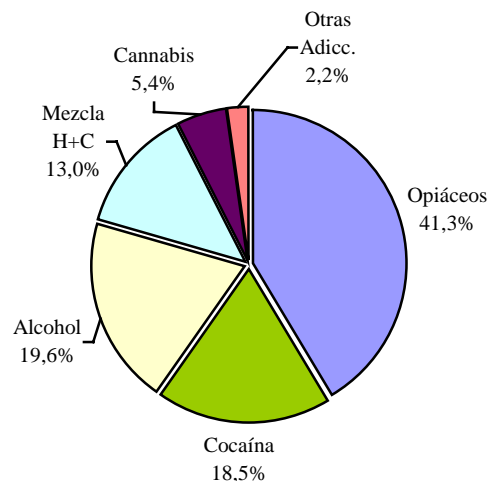

Tasas*:

- Tasa de pacientes en programa al final de 2008 (ppx1000/pobl. general):

Tasa: 3,3

- Tasa de admisiones a tratamiento en 2008 (Atx1000/pobl. general):

Tasa: 0,90

- **Perfil sociodemográfico de los casos nuevos en 2008 (N=119):**

- Edad Media: 38,56 años.
- Género masculino: 84,00 %.
- Un 64,00% solo dispone de E. Primarios o inferiores.
- Sólo trabaja el 8,00 %.
- El 44,00% convive con la familia propia frente al 32,00% que lo hace con la de origen. El 12,00% vive solo.

* Nota: Las tasas se han aplicado considerando el n° de usuarios atendidos en el centro, independientemente del municipio de residencia, sobre el total de la población general del área geográfica que atiende, según censo del 2007.

EQUIPOS DE APOYO A INSTITUCIONES PENITENCIARIAS EN CÁDIZ

Ubicación:

Equipo de Apoyo en Puerto II:
 Ctra. Jerez-Rora, s/n. 11500 El Pto. de S. M^a
 Teléfono: 956 54 91 55 y Fax: 956 54 93 02
 Email: drogo.puertoii@dipucadiz.es

Equipo de Apoyo en Algeciras-Botafuego:
 Ctra. del Cobre, Km. 4,5. 11206 Algeciras.
 Teléfono: 956 66 61 90 y Fax: 956 66 61 90
 Email: drogo.arcos@dipucadiz.es

Composición del Equipo:

Puerto II: 1 Médico, 1 Psicólogo, 1 T. Social, y 1 Aux. de Administración.
Botafuego: 1 Médico, 1 Psicólogo, 1 T. Social (2 días /semana), y 1 Aux. de Administración.

Titularidad: Equipos de carácter público dependientes de la Diputación de Cádiz.



Ámbito de Actuación:

Poblaciones reclusas de los C.P. de Puerto II y Botafuego.

Población:

Botafuego: 1.800. Puerto II: 850

Datos Asistenciales:

- Nº de admisiones en los tres últimos años:

Equipo	2006	2007	2008
Puerto II	312	316	267
Botafuego	239	294	334
Total	551	610	601

- Residencia de los usuarios en tratamiento al final del año en los EAIP:

Municipios de Cádiz	649
Otros Municipios	222
Total	871

- Nº de pacientes en programa al final de año 2008 según Equipo:

Equipo de Apoyo en Puerto II	408
Equipo de Apoyo en Botafuego	463
Total	871

- Carga Asistencial por profesional en 2008:

Puerto II	136
Botafuego	193

Proporción de pacientes en tratamiento según tipo de adicción a 31/12/2008 (incluye usuarios de ambos equipos):

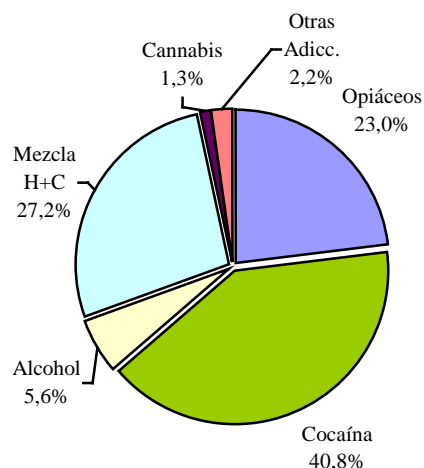

Perfil sociodemográfico de los casos nuevos en 2008 (N=601):

- Edad Media: 33,76 años.
- Género masculino: 97,20%.
- Un 64,87% solo dispone de E. Primarios o inferiores.
- Un 86,02% no ha tenido incidencias legales previas al consumo.

CENTROS DE TRATAMIENTO AMBULATORIO DE LA PROVINCIA DE CÁDIZ
(Datos sobre la actividad de los CTA del Servicio Provincial de Drogodependencias, sin incluir Equipos de prisiones)

Ubicación de la Jefatura del Servicio:

C/ Valenzuela, 1. 11071 Cádiz.
Teléfono: 956 22 80 18 y 956 22 86 04
Fax: 956 22 91 33
Email: drogo.chiclana@dipucadiz.es

Centros:

13 CTA; 2 de los cuales adscritos a Ayuntamientos.

Profesionales:

20 Médicos, 26 Psicólogos, 16 T. Sociales, 2 DUE, 2 Educadores y 29 Aux. de Administración.

Accesibilidad:

- Distancia media al centro: 12 Km.
- Tiempo medio al centro: 13 minutos.

Titularidad: Centros de Tratamientos Ambulatorios Públicos.



Ámbito de Actuación:

Provincia de Cádiz, sectorizada según área de influencia de cada CTA.

Población:

1.207.343 Habitantes (censo 2007)

Datos Asistenciales:

- Nº de admisiones en los tres últimos años:

2006	2007	2008
2.331	2.397	2.850

- Residencia de los usuarios en tratamiento al final del año en los CTA:

Bahía de Cádiz-Janda	2.657
Campo de Gibraltar	1.316
Jerez-Costa Noroeste	1.366
Sierra de Cádiz	450
Total CTAs:	5.789

- Carga Asistencial por profesional en 2008:

88

Proporción de pacientes en tratamiento según tipo de adicción a 31/12/2008:

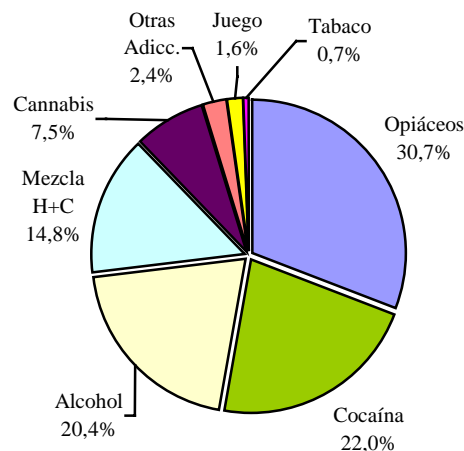

Tasas*:

- Tasa de pacientes en programa al final de 2008 (ppx1000/pobl. general):

Tasa: 4,8

- Tasa de admisiones a tratamiento en 2008 (Atx1000/pobl. general):

Tasa: 2,4

Perfil sociodemográfico de los casos nuevos en 2008 (N=2850):

- Edad Media: 34,80 años.
- Género masculino: 86,77%.
- Un 56,17% dispone de E. Primarios o inferiores.
- El 33,50 % trabaja.
- El 35,92% convive con la familia propia frente al 43,43% que lo hace con la de origen. El 10,28% vive solo.

* Nota: Las tasas se han aplicado considerando el nº de usuarios atendidos en el centro, independientemente del municipio de residencia, sobre el total de la población general del área geográfica que atiende, según censo del 2007.

M E M O R I A 2 0 0 8

DIRECTORIO DE CENTROS

ÍNDICE:

DIRECTORIO DE CENTROS	195
Servicios centrales	199
Jefatura del Servicio Provincial de Drogodependencias	199
Servicios periféricos	199
Equipo de Tratamiento de Algeciras	199
<i>Centro de Tratamiento Ambulatorio de Algeciras</i>	199
<i>Equipo de Apoyo en II. PP. de Algeciras-Botafuegos</i>	199
Equipo de Tratamiento de Cádiz	199
<i>Centro de Tratamiento Ambulatorio de Cádiz</i>	199
Equipo de Tratamiento de Chiclana.....	199
<i>Centro de Tratamiento Ambulatorio de Chiclana</i>	199
Equipo de Tratamiento de La Janda	200
<i>Centro de Tratamiento Ambulatorio de Barbate</i>	200
<i>Centro de Tratamiento Ambulatorio de Alcalá</i>	200
<i>Centro de Tratamiento Ambulatorio de Conil</i>	200
Equipo de Tratamiento de Jerez	200
<i>Centro de Tratamiento Ambulatorio de Jerez</i>	200
Equipo de Tratamiento de Puerto II	200
<i>Equipo de Apoyo en IIPP Puerto II</i>	200
Equipo de Tratamiento de La Línea	201
<i>Centro de Tratamiento Ambulatorio de La Línea</i>	201
Equipo de Tratamiento de Puerto Real.....	201
<i>Centro de Tratamiento Ambulatorio de Puerto Real</i>	201
Equipo de Tratamiento de San Fernando	201
<i>Centro de Tratamiento Ambulatorio de San Fernando</i>	201
Equipo de Tratamiento de Sanlúcar	201
<i>Centro de Tratamiento Ambulatorio de Sanlúcar de Barrameda</i>	201
Equipo de Tratamiento Sierra Norte.....	201
<i>Centro de Tratamiento Ambulatorio de Ubrique</i>	201
<i>Centro de Tratamiento Ambulatorio de Algodonales</i>	202
Equipo de Tratamiento Sierra Sur.....	202
<i>Centro de Tratamiento Ambulatorio de Villamartín</i>	202
<i>Centro de Tratamiento Ambulatorio de Arcos</i>	202
Equipo Municipal de Tratamiento de El Puerto de Santa María.....	202
<i>Centro de Tratamiento Ambulatorio de El Puerto de Santa María</i>	202
Equipo Municipal de Tratamiento de Rota	202

Centro de Tratamiento Ambulatorio de Rota 202

Servicios centrales

Jefatura del Servicio Provincial de Drogodependencias

C/. Valenzuela, 1, 1º
11071 Cádiz
Teléfonos: 956 22 80 18, 956 22 86 04
Fax: 956 22 91 33
Email: drogodependencias@dipucadiz.es

Servicios periféricos

Equipo de Tratamiento de Algeciras

Centro de Tratamiento Ambulatorio de Algeciras

C/. Miguel Hernández, 17. Bda. El Saladillo
11207 Algeciras (Cádiz)
Teléfonos: 956 66 05 31, 956 66 04 82
Fax: 956 66 03 24
Email: drogo.algeciras@dipucadiz.es

Equipo de Apoyo en II. PP. de Algeciras-Botafuegos

Carretera del Cobre, Km. 4,5
11206 Algeciras (Cádiz)
Teléfonos: 956 66 61 90, 956 58 26 00 (Ext. 294)
Fax: 956 66 61 90, 956 58 26 24
Email: drogo.iippalgeciras@dipucadiz.es

Equipo de Tratamiento de Cádiz

Centro de Tratamiento Ambulatorio de Cádiz

Avda. Guadalquivir, s/n. (Barriada la Paz)
11012 Cádiz
Teléfonos: 956 28 12 61, 956 28 11 07
Fax: 956 28 15 67
Email: drogo.cadiz@dipucadiz.es

Equipo de Tratamiento de Chiclana

Centro de Tratamiento Ambulatorio de Chiclana

C/. Fraile, s/n.
11130 Chiclana de la Frontera (Cádiz)
Teléfonos: 956 49 02 15
Fax: 956 49 02 15
Email: drogo.chiclana@dipucadiz.es

Equipo de Tratamiento de La Janda

Centro de Tratamiento Ambulatorio de Barbate

C/. Valladolid, 2
11160 Barbate (Cádiz)
Teléfonos: 956 43 31 35
Fax: 956 43 31 35
Email: drogo.barbate@dipucadiz.es

Centro de Tratamiento Ambulatorio de Alcalá

C/. Miguel Tizón, 7
11180 Alcalá de los Gazules (Cádiz)
Teléfonos: 956 42 01 61, 956 42 03 35
Fax: 956 42 07 06
Email: drogo.alcala@dipucadiz.es

Centro de Tratamiento Ambulatorio de Conil

Plaza de Santa Catalina, s/n.
11140 Conil de la Frontera (Cádiz)
Teléfonos: 956 44 24 75
Email: drogo.conil@dipucadiz.es

Equipo de Tratamiento de Jerez

Centro de Tratamiento Ambulatorio de Jerez

C/. Vicario, 18
11403 Jerez de la Frontera (Cádiz)
Teléfonos: 956 32 50 16, 956 32 50 17
Fax: 956 34 79 58
Email: drogo.jerez@dipucadiz.es

Equipo de Tratamiento de Puerto II

Equipo de Apoyo en IIPP Puerto II

Carretera Jerez-Rota, s/n.
11500 El Puerto de Santa María (Cádiz)
Teléfonos: 956 54 91 55, 956 54 93 11, 956 54 92 00 (Ext.307)
Fax: 956 54 91 55, 956 54 93 02
Email: drogo.puertoiid@dipucadiz.es

Equipo de Tratamiento de La Línea

Centro de Tratamiento Ambulatorio de La Línea

C/. Xauen, s/n.
11300 La Línea de la Concepción (Cádiz)
Teléfonos: 956 17 13 22, 956 17 15 44, 956 17 57 60
Fax: 956 17 11 21
Email: drogo.lalinea@dipucadiz.es

Equipo de Tratamiento de Puerto Real

Centro de Tratamiento Ambulatorio de Puerto Real

C/. San Alejandro, 2
11510 Puerto Real (Cádiz)
Teléfono: 856 21 30 44
Fax: 856 21 30 43
Email: drogo.puertoreal@dipucadiz.es

Equipo de Tratamiento de San Fernando

Centro de Tratamiento Ambulatorio de San Fernando

Avda. Cornelio Balbo, s/n. Bda. Blas Infante
11100 San Fernando (Cádiz)
Teléfonos: 956 94 90 18, 956 94 90 19
Fax: 956 94 90 20
Email: drogo.sanfernando@dipucadiz.es

Equipo de Tratamiento de Sanlúcar

Centro de Tratamiento Ambulatorio de Sanlúcar de Barrameda

C/. Paloma, 26-28
11540 Sanlúcar de Barrameda (Cádiz)
Teléfono: 956 36 03 51, 956 38 57 56
Fax: 956 38 20 41
Email: drogo.sanlucar@dipucadiz.es

Equipo de Tratamiento Sierra Norte

Centro de Tratamiento Ambulatorio de Ubrique

C/. Ingeniero Ruiz Martínez, s/n.
11600 Ubrique (Cádiz)
Teléfono: 956 46 31 55
Fax: 956 46 34 07
Email: drogo.ubrique@dipucadiz.es

Centro de Tratamiento Ambulatorio de Algodonales

C/. Arcos, 29 (bajo)
11680 Algodonales (Cádiz)
Teléfono: 956 13 81 81
Fax: 956 13 81 81
Email: drogo.algodonales@dipucadiz.es

Equipo de Tratamiento Sierra Sur

Centro de Tratamiento Ambulatorio de Villamartín

C/. Ebro, s/n.
11650 Villamartín (Cádiz)
Teléfonos: 956 73 05 29, 956 73 09 45
Fax: 956 73 05 29
Email: drogo.villamartin@dipucadiz.es

Centro de Tratamiento Ambulatorio de Arcos

C/. Nueva, s/n.
11630 Arcos de la Frontera (Cádiz)
Teléfono: 956 70 06 01
Fax: 956 70 51 81
Email: drogo.arcos@dipucadiz.es

Equipo Municipal de Tratamiento de El Puerto de Santa María

Centro de Tratamiento Ambulatorio de El Puerto de Santa María

C/. Plaza del Castillo, 4
11500 El Puerto de Santa María (Cádiz)
Tfno: 956 48 31 73 y 956 48 31 75
Fax: 956 48 37 20
email: drogo.puerto@dipucadiz.es

Equipo Municipal de Tratamiento de Rota

Centro de Tratamiento Ambulatorio de Rota

Plaza Camilo José Cela, 1
11520 Rota (Cádiz)
Tfnos: 956 84 01 39, 956 84 09 39
Fax: 956 84 00 40
email: drogo.rota@dipucadiz.es